青島新民報

郵政登記認爲第三類新聞紙類
每日出兩大張（惟星期一無報）
發行所 青島新民報社

華北防共委員會 本月可正式成立

防共陣綫將成鐵壁化

（北京四日中華社電）華北政務委員會、於前此所設立之防共委員會準備委員會、將防共委員會之組織大綱、正在立案中、現大體已得有成案、近將附議華北政務委員會常務委員會、正式決定後、有於本月二十日前後創立之說、對防共工作、從事力強發足、而防共委員會之組織、在揖唐委員長（兼任）之下設常務委員一名、更設總務企畫指導三部、其配置於九局十八科、加入日方顧問四五名、樹立積極的防共對策爲方針、因本會成立、華北之防共陣線、將成爲鐵壁化云。

華中華南地區 一週來戰果

日艦隊報道部發表

（上海四日中華社電）日中國方面艦隊報道部三日發表、中國方面艦隊綜合週間、（自二月二十一日至二十八日間）戰況。

一、本期間海軍航空部隊、曾於華中施行覆滅揚子江流域之偽軍據點、於華南方面完全遮斷越南公路主力集中達成目的、即

（一）在華中方面、向安徽省週圍五十公里以內之石門街、堯渡街、（二十四日）灌口鎮（二十七日）一帶、蔣軍陣地軍事施設移動中之蔣軍及偽第百四十五師、第一線陣地、施以猛炸爆擊、使一切設施粉碎瓦解云。

（二）在華南方面對越南公路之攻擊、依然毫不緩手、向惠通橋（二十二日二十六日）攻擊、自右岸切斷四散約五分之一、外向惠通橋功果橋間（二十六日）及昆明附近之滇緬公路、（二十六日）敵軍事用自動車群亦施爆擊燃燬云、又反覆猛擊昆明方面、昆明湖西方之偽軍倉庫群、（二十一日二十六日）蔣舊之偽軍據點及新設鋼探掘所（二十二日二十六日）一帶皆遭猛爆予以損害多大云。

二、於本期間艦隊及陸戰隊向揚子江、珠江、舟山列島、並海南島方面之廣範圍等地域、繼續轉戰、確保水路遮斷航行、肅清沿安、完成任務外、協助江蘇省揚子江北岸地區之陸軍作戰、收獲甚大之戰果云。

援蔣鐵道建設 交涉生波折

緬甸方面頗有難色

（上海四日中華社電）重慶偽政權前派代表商震等、一行赴緬甸交涉援蔣鐵道建設、據此間所接情報、該鐵道建設、緬甸方面、頗有難色、致交涉發生頓挫、緣該鐵道、由昆明方面起工、因機材運搬上困難、爲使由緬甸方面起工、曾從事種種折衝、但由緬甸方面起工一事、因該國有禁止建設緬滇上無利益、鐵道之規定、致交涉遂行挫折云。

延安一帶居民 殆逃亡一空

因不堪共匪之刦掠

（太原四日中華社電）共匪盤據之延安邊區一帶、一般善良民衆、因不堪共匪之刦掠威脅、紛紛逃往外省、山西省垣之難民中、由延安逃出者、竟佔半數以上、頃據延安邊區、逃出一難民談、共匪現在邊區一帶、強拉民夫、凡十二歲兒童、亦被拉去、又征集婦女年在四十五歲以下、皆不免征集之律、組成女慰勞隊、及洗衣隊、已證明係共匪之淫亂行爲、因是延安現時稍有家資者殆已逃奔一空、而共匪對於逃奔人民、如經查獲一概槍殺、婦女遭受輪姦而死者、日有數起、此種恐怖現象無異人間地獄云。

閩浙沿岸 日機戰果

（上海四日中華社電）日本之中國方面艦隊報道部發表、海軍航空部隊之一隊、二月二十八日、至三月二日、大舉連續轟炸浙江省、及福建省、沿岸地區、獲得戰果如左、

二月二十八日轟炸航行溫州瑞安間運河之偽軍用小型舟艇群、一方轟炸甌江口北岸沙頭山及岬頭山之偽軍陣地、三月一日又在溫州瑞安間運河轟沉群集之多數舟艇、并在溫州港附近、炸燬偽大型舟艇數隻、使之起火、又在台州灣南岸之海門松門攻擊偽軍用倉庫群、及轟沉在附近航行中之偽大型舟艇數百隻、三月二日在厦門方集美炸燬偽機關槍陣地及北房舍云。

沭陽附近 肅清殘匪

（濟南四日中華社電）肅清江蘇省北部 陽淮陰縣附近匪之日軍宮下討伐隊、二十五日午後擊退侵入狹家灌灌陰北方二十基羅之穴路匪、約五百名、翌日肅清、該地附近一帶、更於二十七日北上、當日午後、於錢家集 陽南方、二十四基羅捕捉第八路匪約五百名、交戰一小時、使其向北敗退、又於該地東方四基羅之小河捕捉三百之匪、交戰三小時、匪向東方敗退、現正繼續追擊中云。

企空軍再建

民衆無力怨聲沸騰 渝偽強榨民資

（開封四日中華社電）渝偽企圖再建空軍、被日軍所潰滅、故努力重整空軍、共向民衆征集之稅金、已征至二十五年、乃至三十年後、故利用種種僞名人在、募集民衆之捐款、發行公債、強制售買、以致民衆資力耗盡、怨聲載道、此事業已判明、即於一月二十三日成立一週年之國際反侵略、反對運動中國分會、重慶本部、蔣介石自任會長、對會員四千七百萬人、廣事募集諸費、節約捐款、以爲建設大空軍之用、洛陽鄭州方面、截至現在止、應募僅有六百元、近復強制售賣公債捐款、已完全絕望云。

美使袒蔣過甚 遭政府不滿

此次更調爲大原因

（上海三日中華社電）關於美大使更調一事、美方某方面談其真相如左、詹森大使袒蔣過甚、其見解如將夫婦之代辯、以致美國務院方面對之深表不滿者、大有人在、現在美國政府、以對英援助爲第一義、對蔣援助次之、但該大使主張優先援蔣、此乃事實不可能之事、又據諾克斯海軍長官、由於對日作戰之見地、會合駐華機關、調查真相、據其報告、觀之詹森大使之報告、對於軍方面之意向、過於濃厚、國際情形判斷等、極爲偏狹、向國務院報告之新四軍問題、亦暴露其判斷之謬、失去真面目、於最近國際情勢上、美政府之對蔣政策、與該大使之建議、大相逕庭、該大使之更調、係諾克斯向羅大總統強硬建議者、故將介石總統方面、而股動援蔣柯利大使非偶然也云。

公教訪日團 與各方寒暄

（東京四日中華社電）華北公教訪日視察團、天津天主教堂王玉山神父、滄州天主教堂蓋福棟神父、輔仁大學溥仲謙教授等五名、一日抵東京、向各方面作公式寒暄、三日午前十一時、訪問四谷區東信濃町之故岩下壯一神父、官若下新夫氏、昭和五年以來、任御殿場神山村復生病院院長、埋首於救癩與信仰之道、去年九月負偉大使命來至華北、由本年致稍徒三百萬、與日中兩國親善與精神文化之交流、一個月東奔西走、大事活動、歸國、其間罹病、去年十二月三日、在復生病院逝世、享年五十二歲、岩下神父逝世之消息、致華北天主教徒深爲哀痛、然岩下神父所撒之種子、華已發芽、華北天主教徒、入今年明白表示、與日本提攜之誠意、劉團長於遺族前談云、長年之暖惟、已依岩下氏之努力、漸次解消、所謂一粒之麥不死、誠貴重之犧牲也云云、以安慰遺族、且譽華北信者之信仰堅固云。

入京、下榻鐵道飯店、寬解行裝、一行均在京滯留九日、於十一日離京赴各方面視察、轉道名古屋、京都大阪一帶、見學後、定於二十一日在神戶登船歸國云。

畑大將來華 就赴任壯途

（東京四日中華社電）中國派遣軍總司令官 俊六大將、帶同所屬、定五日午前九時、茲於東京站登之燕號、就一路赴任之壯途云。

華中華北間 恢復貨物直通

（北京四日中華社電）華北華中間之鐵道貨物直通運輸、事變前依據浦口南京間之貨車交通船、然於南京戰時蔣介石軍藉破壞聯絡、至告交通中絕、最近華中鐵道會社努力、終於三月十五日起開始華北華中間貨物聯運、亦是短期間完成狀況云。

華北交通公 謀旅客利益

舉行三次科長會議

（北京四日中華社電）華北交通公司第三次旅客科長會議、於日前在京舉行、本社方面自佐藤旅客主幹以下運輸局員、天津鐵路局臨島旅客科長、北京鐵路局門田旅客科長、濟南鐵路局井科長、太原鐵路局佐宇美科長、開封鐵路局市丸科長、及野村鐵道總局運輸、國際觀光局等關係者、卅餘名列席之下、就本年度之旅客關係業務、作各方面之研究與檢討、主要議題如左、

（一）以首位向上爲目的之誘致旅客之健全方法、決議積極推行、

（二）各站之日本語呼稱、決議由負責方面研究、

（三）小件包裹事故之絕滅、決議積極推行、

（四）發揚京山幹線之旅客業務向上、直通列車上之華滿乘務員於山海關交換、決議由負責方面研究、

（五）客車換氣裝置之改善、決議由天津鐵路局及錦州鐵路局分別進行、

（六）北京上海間直通列車大陸號運轉之實施、決議運轉時間、由負責方面研究云。

停戰期滿以前 可圓滿妥結

泰越代表間折衝順利進行 決裂危機完全脫離

（東京三日中華社電）因法國方面外交策謀遷延中之泰越紛爭調停東京會議、而握成否之關鍵、法國之對日回答、因二日業由安利法首席全權面交日松岡外相矣、故脫離決裂之危機、三日基於右對日回答、日代表之間進行種種協議、與此併行、日法及日泰委員會亦分別的進行折衝、而分別折衝有均向順利結論步步進展模樣、且即在日政府鑑於會議在此以上遷延、有徒與第三國以可乘之隙之虞、決意斷然解決、調停會議觀測將於二三日內、向圓滿解決之方向示急展開、亦未知云、即對二日所示之法方對日回答、日政府之見解業示在京兩國全權委員分別向本國政府請訓對此之回訓、在極短時間內到達、兩國全權委員之態度決定後、將召集第五次非正式會議一節、業已確實、綜合諸般情勢、第五次非正式會議、預想將在四日內、至遲五日內即可開會、在現地停戰協定有效期限、因迫在七日、非正式會議、以第五次會議終了、次開第二次正式會議、期限滿了前、可見圓滿妥結云。

京兩國全權、已分別向本國政府請訓、約四日內本國政府有回訓、而兩國在京代表、接受回訓後、將基此決定其態度、從而四日內或五日召集五次非正式會議者、已成確實、次六日至停戰協定滿了日之前日、進行第二次正式會談、茲已見圓滿妥結、而松岡外相於四日之定例閣議、關此詳細報告、日政府之公平且裝置之努力之結果、未急展開、一二三日內泰越紛爭即可圓滿解決云。

西貢日僑民

全體待命撤退

（西貢四日中華社電）月之二日以西貢爲中心之大防空演習以來、越法全艦隊之動態頗見切迫、三日晨撤退船日大阪商船丸抵西貢、西貢日僑今也待命撤退云。

法決定接受 日方調停案

閣議協議修正條項

（維希三日中華社電）達雷法副首相、於三日夜召集關係各閣僚、以安利大使之報告爲基礎、關於泰越紛爭調停交涉從來之經過、舉行協議、據判明、當日所要協議之「爭紛近將於友好裡解決」云而言明、根據法政府對日方提案原則的決全部受諾、於三日夜會議、唯關於若干修正條項、從事協議模樣。

褚駐日大使 舉行披露宴

（東京四日中華社電）褚民誼氏、三日午十時在帝國飯店舉行就任大使披露宴、東條陸相等各閣僚、及與褚大使素有舊誼之日本文法劇團、電影等關係者、約三百名、均出席、席間極爲歡洽、至六時始散云。

港政廳與渝 已停止匯兌

（香港四日中華社電）香港政廳依照防衛條例、三日發表如左、四川省銀行今後停止香港之匯兌交易、並自華人銀行名簿中除名人所賣法幣、及對中國匯款云。

蘇北實業界

擬設墾業公司

（徐州三日中華社電）蘇北地屬平原遼闊、土壤肥沃、且雨量適宜、氣候和暖、向稱農產之區、所有地土雖多屬熟田、然未經開墾之荒地、面積亦頗廣大、爰於日前由實業界首腦之籌劃、經當局之協助、決組織大規模之墾業公司、專經營蘇北荒地墾種事宜、所有該公司組織大綱、以及章程等、現均議定、日內即可舉行創立會、宣告正式成立云。

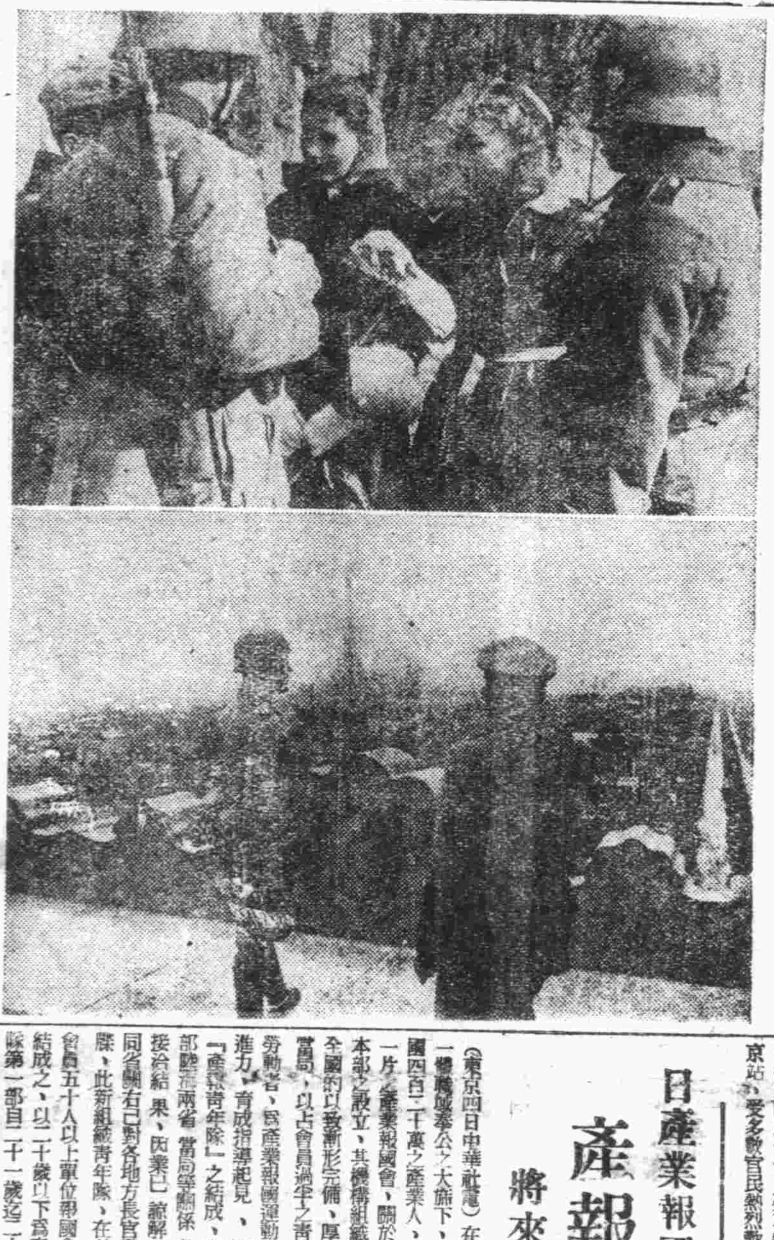

德軍佔領下之比法首都景色（上圖）在布魯塞爾比利時少女與德軍之親密情景（下圖）已完全恢復舊態之美的都市巴黎全景

偽軍劉文輝部 與共黨呼應

企圖叛亂被解武裝 川軍亦發生赤化工作

（香港四日中華社電）兩會傳說、突有多數共產黨員潛入西康省主席劉文輝麾下所屬之軍隊、企圖赤化該軍、然現據確報稱謂、該軍中有三團、與共產黨互相呼應突起叛亂、但因事機不密、事前被發覺、於上月二十八日被解除武裝、又訊四川軍諸部隊、亦於同時有同樣赤化工作發生、因故重慶方面讓起防止共產黨側之積極軍政活動云。

訪日記者團 已抵達東京

（東京四日中華社電）二日在神戶上陸之中央宣訊社副社長錢華諸氏以下九名之中國新聞記者訪日視察團、一行於三日午後三時二十分、列車安抵東京站、受多數官民熱烈歡迎。

日產業報國會組織 產報青年隊

將來活動極爲期待

（東京四日中華社電）在勞資一體職域奉公之大旗下、日全國四百二十萬之產業人、打成一片之產業報國會、關於中央本部之設立、其機構組織、於全國的以致新形示備、厚生省當局、以占會員過半之青少年勞動者、爲產業報國運動之推進力、育成指導起見、關於「產報青年隊」之結成、與文部省兩省當局關係各省同各關右已對各地方長官發通牒、此新組織青年隊、在以有會員五十人以上單位報國會內結成之、以二十歲以下爲青年隊第一部、自二十一歲迄二十五歲爲青年隊第二部、其目標爲將勞動者青少年層以生產擴充之第一線部隊、於職場本位畫行組織、大日本青少年團、以公立青年學校所在區域爲單位而結成、以興國民的鍊成爲目的相比較、自有不同之點、從而二十歲以下之工場青少年同時大日本青少年團員、產報青少年隊員、此各青年隊、由單位報國會長指名、設隊長一名（私立青年學校長或會員中有指導的位置）副隊長二名（由隊員每一百名中一名比率）（隊員中優秀者選拔）及指導者担當青年隊員之敎養技術生活指導、如斯迄本月底全國四萬六千餘之各單位、於報國會結成鍛刺青年隊、其數越百萬、以產報運動之一大推進力、將來之活動頗爲期待云。

泰蘇兩國間 開始外交關係

已成立協定

（盤谷四日中華社電）且下在歐勾留中之無任所大臣鑾顆利大佐、與蘇聯當局之間、關於泰蘇兩國樹立正常外交關係、正在商議中、現已成立協定、自簽字之日起、開始外交關係云、二日由泰國政府發表矣。

英大使赴滬

（香港三日中華社電）滯留香港中之英國駐渝大使、二日已自香港出發赴上海、當此最近英國方面正宣傳太平洋危機說之時、賈大使上海之行實堪注目云。

古城新月

鬥羽著　許清綸

第三十二章　小小的護士　4

月梅說：「那麼勞你駕、你帶着我去打個電話、因爲我有個姊姊、我多日沒見她了、我想跟她在電話裏談談！」姚寵媛拉着月梅的胳臂說：「你跟我來！」旁邊那吳淑鳳坐在床上剝糖果吃、說：「這糖真好！巧格力裏頭包着酒、月梅你是在那兒買的？」月梅却沒有答覆她。隨着姚寵媛到了號房、那個老頭子還有那管病人掛號的兩個人、都正在屋裏吃花生米喝酒。姚寵媛過去替月梅摘電話聽筒、那老頭子却說：「院長囑咐過、不許護士們打電話！」姚寵媛說：「院長說、我可沒聽見。你管着！」她把聽筒交給月梅、月梅的兩隻手却有些顫抖、心中很緊張、叫了祁麗雪家的號碼、聽那邊的鈴響、有人問了一聲：「是誰？」月梅就帶笑說：「是余媽吧？我是月梅、我請五小姐說幾句話、五小姐沒出去吧？」余媽還沒有答言、却聽那邊聽筒之外有人急急地說：「告訴她、我沒在家！」聲音雖離着遠、但還聽得清楚、月梅就吃了一驚。待了一會兒、余媽就在那邊說：「張小姐您在醫院很好吧？我們五小姐上午就出去啦、還沒回來。您有什麼事嗎？」月梅說：「沒有什麼事！」她就掛上了聽筒、嘆着氣乾晃兒、眼淚幾乎嬢走出了號房。姚寵媛扶着她的肩膀上問說：「怎麼了？你那乾姊姊沒在家？接電話的是個老媽子嗎？她家裏是作什麼事的？你有乾姊夫嗎？」月梅只是搖搖頭、並不言語。又回到護士休息的屋內、就見李志貞也在這屋裏坐着、是生氣的樣子、一見月梅進屋、她就站起身來、拿自己的手指劃着她自己的臉、朵了兩下腮頰說：「沒臉！沒臉！」向月梅狠狠地瞪了一眼、彷彿要咬月梅一口似的、氣忿忿就走出屋去、還不住罵着。月梅莫明其妙、弄得姚寵媛也發怔了、兩人轉頭同用詫異的眼光把李志貞送出屋去、月梅就帶笑說：「是怎麼回事呀？是衝我嗎？」吳淑鳳却仰臥在床上手裏擺弄着剛才包巧格力糖的那三張花紙、笑迷嘻地說：「月梅、這糖是顧大夫給你的嗎？李志貞她說她認識、她跟你吃了醋、在這兒生了半天氣啦！」月梅也不禁臉上發熱、急急地說：「不錯！是顧大夫給我的、因爲顧大夫見我從地下抬果子、他以爲我是吃零食、拿出三塊糖來給我、我好意思不接過來嗎？這頂多了可以說我是犯規、還能說有別的事嗎？我也不知李志貞跟顧大夫是什麼關係、她用不着跟我生氣、我去問問她！」月梅忿然向外就走、姚寵媛却把她拉住、說：「你要是跟李志貞一吵起來、叫看護長知道、明天稟告了院長、你跟李志貞也就都別想着在這兒幹了！」月梅只得止住步、用手絹拭拭眼淚。吳淑鳳躺在床上、刷啦刷啦地揉那三張包糖的紙、微笑着說：「這糖真好吃！明兒我也買幾塊！」月梅頓然感到這些人都是陰險的、嫉妒的、自己來到這兒是爲學技能、是爲服務、而且來到這裏不容易、負着栢先生多大的期望之心、以後真應當謙謹慎、處處小心了！由此、月梅就對這裏護士都是「敬而遠之」。有時見着那顧大夫、顧大夫望她一眼、她就趕快避開；可是又不敢顯露生氣的樣子、恐怕把大夫得罪了、也容易使自己在這裏待不住。李志貞是自從那天起、永遠不對她說話、永遠指她的後脊梁罵着、她也沒忍氣吞聲。同時因爲知道麗雪對她的誤會很深、她也不敢再給麗雪打電話、或在星期的下午到馬廠胡同去看了。劉醉生陳惠知全都沒有再來、月梅像一株孤零的小草、寄生在這醫院裏、她心中沒有旁的雜念、只是功課、手術；眼前沒有旁的事物、只注意的是一般可憐的病人。漸漸庭中菊花凋謝、已落了一場春雪、病室裏全已升上火爐、看護的技術月梅已學得差不多了。但她的工作却因此更多、每隔一天的晚上要幫助負着正責的護士去上夜班。這天大病房裏的夜班是她跟吳淑鳳兩個人、吳淑鳳照例地搬個椅子在火爐旁、兩隻腳登着椅子下的橫棍、連地都不着、指揮着月梅說：「拿下開水壺來！再給爐子裏添幾塊煤！」她一隻手拿着本跟李志貞借來的『老五殉情記』、一隻手探在衣袋裏掏糖果、放在嘴裏含着、而且克崩克崩的用牙咬。由左邊數第四張床上的那昨天才送來的被車軋傷的貧苦老太太、像豬似的地哼哼着、有聲無力地央求說：「佛心的小姐、賞我一盤水喝吧！」月梅趕緊拿起病人用的粗茶盤、彎身提起爐旁的開水壺、吳淑鳳却把她攔住、說：「剛給她水喝啦！喝多了淨撒尿、你管服侍她呀？」月梅說：「再給她倒半盤吧！她一定是很渴！」

青島煤炭分銷公司 分設四分之一噸常期售票處啓事

敝公司者本公司分銷煤炭原爲服務社會便利用戶爲宗旨以期配給平衡調節及庶免向隅之處前曾在東西鎮商會及三江會館辦理巡迴售票處設立以來各界稱便茲爲更形便利用戶起見擬將前巡迴售票處改擇適當地點設立專售一小車（即兩噸半）常期售票茲定於本月十五日開始售票尚希各界用戶注意左列售票處地址就近前往購買爲荷此啓

售票處	地址	電話
第一售票處	小港路六十號	電話2二七四四
第二售票處	安徽路八號	同2三一七九
第三售票處	上海路中段	同2三二六三
第四售票處	台東三路	同3〇八二四
第五售票處	泰山路六號	同3〇八五七
第六售票處	鄆城路	同2三一〇六（借用）
第七售票處	吉林路四九號	同3〇五五八
第八售票處	台東八路四八號	同3一四八三
第九售票處	荷澤路四號	同2四三二七
第十售票處	雲南路三八號	同2六八〇六
合西鎮辦事處	費縣路八號	同2四一九八
三江會館	芝罘路二五號	同2五五六四

冠縣路141 電話二一、二〇四七號

△煤炭價目▽
（一）磁石塊 每小車價七元九毛
（二）一號塊 每小車價七元一毛五分
（三）原煤 每小車價六元一毛五分

營業科目
花生米、花生油、花生餅、棉花子、小麥、麵粉、化學肥料、煤炭、鹽、玻璃、白糖、海產物、紡織、染色、紡績諸機器及各種機器、小型汽車、汽車皮帶、電線、各種金屬、棉布、人造絲、顏料、化學工業藥品、月星牌皮鞋、其他各種雜貨

三菱海上火災保險會社代理店
三菱公司
館陶路三號

又到了良鄉栗子的最適口的時候了
贈人送禮最上妙品
並備有美麗的箱盒盛裝
此外尚有珍美的菓子類新一隨賜 顧是禱
喫茶 甘栗
甘栗太郎
山東路一一三號
電話二、七四一六

營業科目
化學工業藥品
顏料、機械油
燈油、豚毛雜貨
棉花、棉系布、人絹系布類
體帽、松下牌汽車用蓄電池
豐新洋行
青島上海路二〇號
電話 日人用七〇七五號 華人用（二）四二八三

營業種目
一、一般醫療器械
一、一般家庭用衞生器具並衞生材料
物療電氣治療器全套
光學機械
農業用機械器具
工業及化學機械
理化學藥品
X線發生裝置全套
獸醫料機械
度量衡並計量器
鑛山用機械
株式會社 森川製作所
興亞公司
青島市山東路十一號
電話2（六五〇八九）號
夜間專用2五八五四號
本社 東京市神田區富士町一號
工場 東京市中野區八島町十號
支店 大阪、福岡、札幌、奉天、大連

時論

保加利亞加入三國同盟

德義兩國在地中海警鐵向英攻勢計劃、其始義軍攻希原以獅子搏兎之勢、立時可決、倘如計以行、不生變故、則巴爾幹戰局或早已決定、惟天下事不能盡符當情、以希臘之地勢及英國援助盡力、竟使義希戰事膠着、德義攻擊不能實現、以致德軍欲截斷紅海與蘇彝士交通亦不易順利以行、德國感受此種困難、勢必須在巴爾幹方面重行着手以策萬全、過去盛傳德軍將假道南保、直迫薩羅尼加、遂後進而成立土保協定、此種演進、皆爲德國軍新佈置巴爾幹發生之作用、按土保協定、完全基於友誼精神、而以不損害兩國與第三國締結條約義務爲原則、此種意旨自屬獲得柏林諒解無疑、果然百尺竿頭又進一步、復得保加利亞加入三國同盟、容許德軍進駐、巴爾幹之形勢演進、不難預測、樞軸國家之外交勝利、以此爲最大收穫也。

據所非中華社電訊、德軍於保國加入三國同盟之第一日午後進駐保國、保加利亞總理費洛甫、於二日下午保國會開會宣佈、本政府允准德國軍隊有限期之在保國駐防、旨在維護巴爾幹之和平、現今德軍進駐、對於保國和平政策依舊不變云云、又據紐約電訊、德軍後續機械化部隊、目下陸續渡多瑙河開入保加利亞境內、一路以希臘國境爲目標、繼續進擊、希特拉總統以此軍事壓力、有從速實現希臘與義講和之意圖、其對希接後通牒、謂附以動日回答期限、保國軍隊已陸續動員集結希臘國境、同時德軍對土實施警備、巴爾幹新情勢、由保國加入三國同盟、即可決其利鈍也。

保加利亞加入三國同盟非偶然之事、過去英國對保加利亞外交亦下極大工夫、最近英外相艾登與英國參謀總長、對保示威、英必以爲保加利亞設爲小國、素在英國肘腋、必不敢違反、然保加利亞雖係小國、以居巴爾幹重要地位、對於歐洲現勢、自身生存、不能不詳細檢討、彼凝神默察、英國無論如何鬬爭、亦外強中乾、難託庇佑、早有加入樞軸國家可能、關於二月十七日保土兩國締結互不侵犯條約、復以蘇聯之諒解、促保國最後決定、英對保外交失敗此實爲重大原因、保加利亞之加入樞軸同盟、乃發熱審利害而出此、英決無妨害能力、尤堪注意者、德軍進駐保加利亞、對希威脅遠非義大利北非行動可比、蓋義軍進攻路綫障礙滋多、英國援助亦較得利、德軍進駐保國、密邇希境、毫無間隔、一有軍事行動、卒然暴發、英國援助亦不暇及、此種形勢至爲明顯、故德、進抵保加利亞後、即對希提出最後通牒、僅限數日爲限回答、希臘亞此軍大歧路、將何所擇附、實爲有與味問題、將仍聽在英國指揮、抵死作其前衞乎？則德軍由保進擊、希臘必無力應付、由於戰爭被滅英國最後濟亦由茲撤除、倘希臘感覺威脅重大、無力對抗、遵從德國意志、自動與意講和、回復其中立地位、加入保土同盟、則予英國之影響更爲重大、因英國最後屏障只希土兩國、土耳其既與保國同盟有所默契、得力者惟有希臘、倘再無形變卦、英在巴爾幹勢力即全部塌落、總觀以上演進情形、德國無形中已佔得許多便宜、且德對巴爾幹諸國惟望其能守中立、對希土尤切、此與英國希望西班牙中立相同、今希臘未知如何、德已保假道已得土國同意、又佔英國先着、外交局勢佈置妥協、德軍之全面攻勢將自茲開始矣。

德軍制壓希土國境

巴爾幹情勢益迫

日政府將有極大開展

保國內充滿戰時氣氛

（紐約三日中華社電）保加利亞之參加樞軸國陣容、因德軍開始進駐保國、而不斷展開之巴爾幹情勢、其後向傳德軍向希臘土耳其國境方面開始南下、故希臘告急迫、茲不出二日內期待重大展開、即據所非來電稱、在羅馬尼亞基地待機中之德軍先鋒部隊、間不容髮、一氣自保加利亞領南下已抵距希臘國境、僅數公里以內之布羅特因拉、梅爾尼克、特里固拉得、等地點、對希臘方面加以無限之壓力、而警備態勢、後續部隊亦陸續向該方面南下中云、一方傳他之德軍進駐部隊、由保加利亞第二大都會之普魯比埃布分乘軍用列車、向土耳其國境方面開始進駐、而與此同時、保國與德國軍之動員機約相應、於國內各重衝要設高射砲、強化防空設施、全國的進行、而照舊一自約安娜皇后西米阿皇太子始、市民向所非內地開始避難者甚多、謂國內充滿戰時氣氛云。

因保加利亞參加樞軸、英國對希臘不得不較從來加倍援助、一方德戰車機械化部隊、出動利比亞戰線、此方情形將發生大變化、自在豫極中、德機械化部隊、較義軍更形優秀、菲洲英軍司令部、今已逢着大難關、因北非之戰局急速決定、已屬無望、一力春季到來、阿弗巴尼亞戰線頗使於展開大規模作戰英國之援助、希臘勢不得不更見增大矣。

美國極度重視

德對希態度

要求希臘接近德義

成爲戰局發展關鍵

（柏林四日中華社電）德軍其後仍陸續向保加利亞進駐中之際、柏林外交界注目之焦點今後以德希臘兩國關係如何發展爲轉移、即據美國方面報道傳德軍已抵希臘國境、對希政府付以一週間期限、對樞軸國究協力與否要求表示明確態度、然德政府對此避免積極的發言、不過否認德軍抵希土國境、謂事實無根據、德軍方面非正式情報如下、德軍機械部隊、二日午后六時、預定之最前線地點、飛機部隊、亦確保必要基地、德軍實力充分威脅希軍背部、德軍在茲數日中、陸續以後續部隊南下、在必要地點集結侵力部隊、監視希軍動向云。

德入保兵力 約十五個師

（紐約四日中華社電）據所非來電稱、向希臘國境綿成裁軍汽車之大縱隊、南下保加利亞之德軍兵力達十二乃至十五個師、計十八萬至二十萬、先遣部隊已進抵保希國境之六處、關於德軍之集結地點、雖不得確知、但一般觀測、謂不外包含克拉其、克利待來、巴西瑪爾琪、奈爾羅考夫等地云。

德軍部隊 將出動菲洲

蘇聯報紙評論

（莫斯科三日中華社電）國防人民委員部機關克拉斯那亞報、關於保國參加三國同盟評論如下：

而在德方豫期由全巴爾幹徹底的驅逐英國勢力起見、對希臘要求與德義全的協力、以武力爲背景、以和戰兩種態勢、近將開始折衝者無疑問之餘地、對此英國派艾登外相赴雅典、頻頻勸誘繼續抗戰之模樣、期待英國武力援助、而德軍優力部隊陸續迫近國境之今日、希臘結局、恐不能不與德義協力、一方與英國有軍事同盟關係之土耳其之向背、爲觀戰局今後發展之關鍵、頗値注目、然德國既因保土協定、將土耳其堅持絕對中立立場之見解又對德外務當局、三日所謂土耳其與英國有無發動同盟義務之質云之質問、謂「土耳其對某國負有同盟上之義務者、業已承知、然土耳其外交政策之基調、非擁護英國之利益者、在擁護土耳其之利益者無疑問餘地」云、而言明、關於土耳其之廻避戰爭、表明樂觀的見解、更自環繞進駐保加利亞報諸情說明如次、關於對希臘發出通牒說、不能言明、而進駐保國國際法上之根據爲因、基於德保間所締結之協定者、右協定豫定三日內發表、與保國鄰邦友好關係之不變者、如賽羅夫首相之強調、無由土耳其蘇聯等對德國通告之事實云。

開入保加利亞境內之德軍先遣部隊

英外相與希當局

作重要會談

延見美土駐希公使

【雅典四日專電】英外相艾登偕英軍總參謀長迪爾將軍、於三日午後與希臘政府巨頭舉行祕密會議、希臘國王喬治、總理考里席斯、總司令柏貝哥斯將軍、英外相隨員等均出席、三日午前英外相艾登延見美土兩國駐雅典公使舉行會談三日中午希總理考里席斯設宴款待英國佳賓。（又電）英外相艾登、與希臘當局之談判、於二日夜開始、至午後暫停、據政界人士中稱、此項談判、於三日午後繼續舉行、英軍總參謀長基爾將軍・參予談判云。（寫眞艾登外相）

羅國王延見德軍事使節

【布加勒斯特四日專電】此間三日始宣佈、羅馬尼亞國王米查爾、於二月二十五日延見德政府遣羅軍事使節團考爾脫司及曾爾兩將軍云。

土耳其政府提高出口稅

【安哥拉四日專電】此間昨悉、土耳其政府將提高稅收、期以平衡本年度國庫收支、因貫徹限制進口貨物而喪失之稅收、此後各出口貨物將增新稅云。

德外交要員首途土耳其

【新京四日專電】德國因格爾一一〇式軍用機一架、載有德方外交重要官員、於三日下午飛抵新搭普飛行場、該日夜德方要員自[illegible]安抵仕里森伙車前往邊[illegible]云。

保國在美資金

已正式凍結

羅大總統公佈命令

（紐約三日中華社電）毛根索美國財務長官、三日於會見新聞記者團時聲稱、近中將發某種外國資金之封鎖命令云云、此項命令、雖一方面、日下已成爲一問題、但又一方面、亦將於廣範圍、對於樞軸國乃至其外國資金之封鎖是否之質問、則拒絕回答、此爲或許爲斷行全面的外資封鎖之流行傳說也。（華盛頓三日中華社電）羅斯福美大總統、於三日午後關於保加利亞在美資金凍結、署名大總統令後即行公佈云。

希臘參加樞軸

確有可能性

德以和平手段進行

（東京四日中華社電）德軍進駐保加利亞所豫想之事態、爲以實力爲迫爲背景、德國對希外交工作問題、德國在可能範圍內、不用兵力、以平和手段將希臘拉入樞軸陣營、其可能性亦視爲充分其理由、

一、梅他克薩斯首相之死前、以英國如無現在以上之實力援助、希臘依德國斡旋、與義大利徒有名譽之和平外無他、對英會作強硬申請、

一、梅希首相之急逝、對希臘國民之士氣與以莫大影響、希臘軍所推期大勝、以光輝現在好條件以和平爲得策之輿論、在希臘國內有力化等、

現在除義大利戰爭、殆無餘力、在希臘在德軍之前、因見軍事的遺憾、而選擇平和的屈服、在此種見透之下、觀測德國且下進行猛烈外交工作、唯此際應注目者、爲艾登英外相、迪爾英參謀總長、訪問晶哥拉及雅典之結果、鑑月之一日、比伯爾英近東軍總司令官與梅他克薩斯前希臘首相之折衝、此次英希會談結果、對動搖中之希臘及土耳其、究竟如何程度而使之變化、該方面今後之事態已成決定、由土耳其從來之態度及二月十七日所發表保土不侵犯條約之經緯觀之、土耳其今更進而出動、爲絕對不能想像者也、又在希臘亦以今日之事態與英國之間早無會商之余裕、由存亡之歧路、已迫在眉睫之點、推察艾登英外相、迪爾英參謀總長之訪問、能在右如斯重大時局者、不能預料、從而英國拚命、結局在大勢之前、未奏何功效、故希臘於最近不降條樞軸之軍門。

日野村大使 偕隨員抵紐約

（紐約三日中華社電）野村駐美國大使、偕若杉公使以下、於三日午後抵紐約、預定迄七日勾留該處、四日有日人與美人開招待午餐會云。

義空軍攻擊

希軍根據地

展開空戰義方勝利

【羅馬四日專電】義軍大本營頃於三日中午公佈戰報如下、一、希臘方面、義空軍攻擊敵軍根據地、防禦工程及軍隊、德空軍驅逐機在摩爾泰島上空擊落英方旋風式飛機一架。一、北非方面、德機猛力轟炸托布洛克之戰事重要目標、敵裝甲車隊向佳雷白早進取、被義軍所擊退、防駐克孚拉之桒軍被困已達月餘、其一部份業已突破敵防陣、歸返根據地、一、東非方面、前線僅與戰及巡邏活動而已、一、地中海方面、義魚雷艇會擊沈敵潛水艇二艘、一、大西洋方面、義潛水艇頃擊沈敵輪三艘、總共二萬噸云。

【伯爾格來特四日專電】三日夜接義希邊界情報、義希前線中部義高射程巨炮、自清晨起不斷轟射、二日夜及三日間兩軍步兵發生激戰、義方稍有進展、因氣候良好、義及英希飛機十分活躍、并展開空戰、希義飛機均有損失、前線北部并無重要發展云。

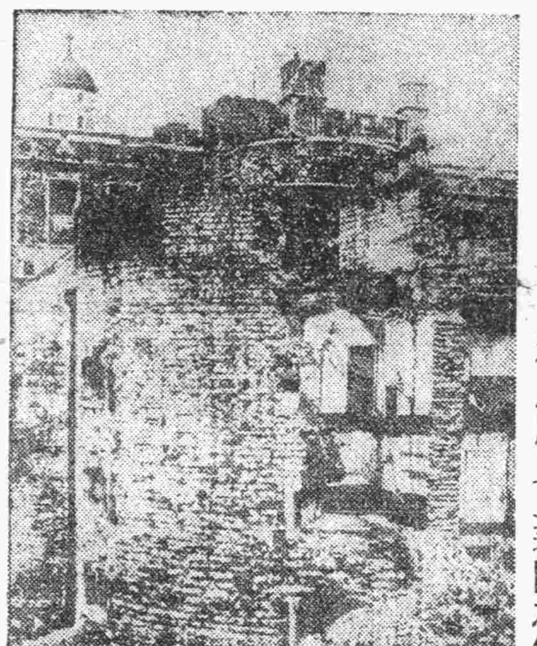

遭德機轟炸而大破之歷史上著聞之倫敦塔

德機出動英倫 攻重要目標

【柏林四日專電】德軍司令部頃於三日中午公佈戰報如下、（一）德潛水艇頃擊沉敵油船九千噸者一艘、三日氣候雖不利於飛行、德空軍照常出動、至英倫三島及海區上空偵察飛行、計擊沉敵船二千噸者一艘、重創巨型商輪一艘、炸毀敵軍營等、德長距離轟炸機在希布里特司拖西海上擊沉敵巨型商輪一艘、并重創另一艘、三日夜德機多架襲擊倫敦之戰事重要目標、英海峽兩港之港埠設備、（二）北非方面德機猛力轟炸托布洛克之港埠設備、陶傑亦比亞附近敵軍集中點、運輸隊及軍營等目標、摩爾泰上空之空戰、德機擊落敵驅逐機一架、英機多架企圖在北海上攻擊德國船隻未逞、在勞保護之德艦擊落敵機一架、機中人員已被俘。（又電）德轟炸機群於三日夜沿英國東北海岸攻擊戰事重要及軍事目標、迄至午夜後、德機仍有一批飛英攻擊云。

法新副首相 訪問巴黎

協議調整德法關係

（維希三日中華社電）達雷法副首相於新內閣後最初訪問巴黎、同日駐希布里諾巴黎大使、與賴代爾前副首相作新討議、其內容大約關於德法兩國之經濟協力諸問題、無關意交換意見、調整德法兩國關係、爲達雷內閣最初之試金石、頗値注目云。

英駐保公使 仍未離保京

【所非四日專電】英國公使雷特爾爵士、於三日中午仍在保京、關於英保兩國絕外交關係、尙無官報發表、據消息靈通者稱、英公使於三日午後及傍晚、當可接獲英政府之最後訓示云、【布達佩斯特四日專電】美駐保公使、頃諭令召返駐布特佩斯公使蒙德爾茂來、所遺缺職、由美駐里斯本公使貝爾繼任。

新嘉坡

澳洲派遣軍隊內

充滿反戰氣氛

華僑對日態度激變

（盤谷四日中華社電）最近由新嘉坡所來一旅行者、自於新嘉坡之防備強化、與該地之華僑動向等、所談如左、新嘉坡當局、對日本調停泰越紛爭、當初謂東京會談結局終歸失敗云、對其重大性故意視爲過判、亦漠然視之、及至日本殺然態度利然後、而新聞記事始漸重視、一方華僑對日、態度亦急變、漸接近日人、對重慶廳摘宣傳「打倒日本」之傳單、最近已銷聲匿跡、代之以大日本與大中華併記之傳單而貼出、由此觀之、華僑之對日感情急激變化者明矣、各新聞雖大肆宣傳新加坡及馬來之防備強化、躍起防止民心動搖、而防備不如新聞所傳之程度、澳洲兵在新加坡登陸一節、確保軍實大約爲六千人飛機有轟炸機、戰鬥機、坐相當由澳洲空輸、由美國尚無來者、謂係派往阿非利加方面、但船中始聞派往馬來方面、非常激昂、登陸後拒絕訓練等、使當局束手無策、而英軍現在駐屯馬來半島中部爲主方面、與泰國國境方面、以印度兵爲主、且初到印度兵與日人兵會發生衝突、雙方出有相當死傷者、印度兵馬來兵間反戰氣氛瀰漫、殊以民族的援近表示拒絕與英國開戰極値注目者也云云。

即應現實事態

日美應協調

澳洲首相演說

（倫敦三日中華社電）目下訪英中之明迪斯澳洲首相、三日午後出席外人記者協會午餐會席上、特關於太平洋之情勢演說、約歷四十分鐘、此演說中首相指摘遊離現實、觀念外交之危險、在澳洲政府與太平洋兩大國、日美兩國協調、自可進合[illegible]、無與戰與平和主張相同、謂於各以太平洋[illegible]各必表明決意而強調、由該演說、首相即在英國政府、諸國遭大戰爭忙殺之際、援助重慶政權等、實際上頗爲困難之事實、十分承知模樣、對中日事變爲想及阻害澳日兩國間友好關係之事、請察知云云。

保加利亞態度

蘇聯不贊同

政府聲明表明見解

（莫斯科三日中華社電）蘇聯政府關於保加利亞參加三國同盟、及德軍進駐而守沉默、業於三日深更蘇聯政府、以對保加利亞態度不能贊同之意旨、由塔斯通信發表如次、「保加利亞外務省代表阿爾奇諾夫、三日由駐保加利亞蘇聯公使、對蘇聯政府以保國在巴爾幹維持平和之見地與德軍進駐保國與以同意」云通達前來三日外務人民委員代理、由斯他甯夫駐蘇保國公使、對保國政府致回答如次、一、蘇聯政府關於保加利亞政府於此次事件前面立場之正確解釋、對保國政府之見解不能同意即保方如斯態度不拘保政府好與不好、爲擊固巴爾幹平和、擴大戰禍範圍、而保國結局亦捲入戰禍中、一、由於忠實平和政策之蘇聯政府之見地、蘇聯不能妥當支持保加利亞現在之政策、蘇聯政府鑑於保國各新聞撒佈流言、有與事實異像、雖離甚遠之誤報之狀態、故爲表本聲明者也。

北菲英軍對治安之術

阿剌伯人抵抗激烈

【斯德哥爾摩四日專電】倫敦「每日電訊報」頃申稱、北菲西里內伊加英軍、對於當地阿剌伯人民極感困難、一如年前英軍佔領巴勒士賓時所感境況、常遭遇撤退時會以大批軍械授予阿剌伯人民、故每一阿剌伯人皆有武器對英抵抗、該報繼稱、英駐軍對於該區治安之術。

美駐英大使 談援英問題

【倫敦四日專電】美國新任駐倫敦大使文奈脫、三日首次招待英國報界記者、舉行談話、渠利用此次機會暢談美國之對英援助、但未曾涉及如何援助、僅稱美國對英救濟工作、現在加緊進行云云。

河內英領事 過西貢赴河內

（西貢四日中華社電）去月十八日由新嘉坡西貢飛來之諾利德英國領事、係以駐河內領事、由本國派遣者、邇來業已判明、該領事且下旬留西貢、有近將赴河內之說云。

紐絲蘭頒令 動員八千名

【上海四日專電】紐絲蘭國防部長三日頒令全國尚未完婚之青年預備隊士兵、年自十九至四十五歲者、迅速向當局報告入伍服務、頃自關係方面探悉、此項動員將有士兵八千名云、國防部長繼謂、紐絲蘭現在加緊製造坦克車、高射炮、來復槍等軍備、予英帝國國防上具有價値之貢獻云云。

澳添建船塢 即開始動工

【上海四日專電】據稱、澳大利亞政府頃訓令、在鐵達添築大船塢一所、較新加坡之大船塢、其規模更大、此項工程即日動工、以期早日完成、將來英方兵艦亦可在該船塢建造云。

美大總統言明 設特別機關 防止勞動爭議

（華盛頓四日中華社電）羅斯福美大總統、於上月二十八日以美政府考慮國防產業之勞動爭議、設立特別防止機關之意云。

青島特別市醫師公會
產婦科・內外科　中久醫院　張鍾三　江蘇路三八　電話2八九四號
花柳科・產婦科・內外科　高大夫醫院　高內安　肥城路八　電話2五八九四號
皮膚花柳科・內外科・產婦科　華德醫院　劉宣齋　張伯璿　武定路二七　電話2四八六八號
內外科・皮膚花柳科　齊定診所　齊定鈞　安徽路七三　電話2九〇五號
產婦科・內外科　海濱醫院　吳龍驤　山東路一　電話2五三六三號
眼科・耳鼻咽喉科　民眼科醫院　章撫民　平原路四　電話2八七三五號
小兒科　清和小兒科醫院　張子惠　湖南路　電話2六一〇六號
內外科・皮膚科　錫九醫院　高錫九　四方華化路　電話3一七五九號
內外各科　柏林醫院　張濟鄉　肥城路　電話2三五七九號
耳鼻咽喉科・皮膚花柳科・內外各科　桐林醫院　張子溪　東鎮丹陽路　電話3一三九七號
神經精神科・皮膚花柳科・內外各科　紘蓬醫院　王紘蓬　廣城路　電話2五七〇〇一號
內外科・皮膚花柳科・X光線科　壽康醫院　丁介眉　湖北路　電話2五二三二號
內外產婦科・皮膚花柳科　子通診所　楊子通　湖南路　電話2五八三八號
內外產婦科・皮膚花柳各科　太平醫院　張靜軒　台東四路　電話3一七二七八號
內外各科　遠程診所　吳大任　膠州路　電話2六四二號
皮膚花柳科・內外婦嬰科　光陸醫院　金恆生　山東路　電話2六三〇六號
內外各科　高齡醫院　閻錫齡　安徽路　電話二八三五六四號
眼科　同濟醫院　李同濟　天津路　電話二、七四三九號

敬送　並贈
健腦固精　古宮秘方
照方配服（青島）能使精神鞏固、思想敏活、容顏美潤、神效驚人、治愈千萬、莫不稱奇、如實有斯症者、各界欲索此方與報謝同
上海跑馬廳路一二五號　中國醫藥研究院

代理品目
花露水香皂　花露精香皂　麒麟送子牌鏡子　牙刷子、卡子、梳、　鉛筆、手帕、裝水瓶　、玻璃花瓶　利集萊牌靴墨油　一般雜貨各種皂　衛生陶器、鋪地磁布　人造絲織物、人絹手巾、毛布
合名會社　香川商店　青島出張所
青島奉天路三〇二號郵局前電話2二八六二號
總行、神戶市葺合區磯上通八丁目

哲理應用　紅酸療法　漢譯　函授
紅酸療法爲日本全國開業公認之世界的新發見
紅療哲學館　日本大分縣

翻砂用　電石用　坩堝用
華鉛粉
批發零售
青島奉天路八〇號
日華興業株式會社　鑛業部
電話3—1121—1125

營業科目
雜貨食料品　土產物類　機械金物類　原料品　纖維料　藥材　醬油　保險
本店　東京市京橋區銀座二丁目
大倉商事株式會社青島出張所
南定炭鑛株式會社
千代田生命保險相互會社
大倉火災海上保險株式會社代理店
青島長山路四號
大倉洋行
電話

最新創製
萬年毛筆
備此一枝！到處方便；
無取水研墨之煩　無硯台墨盒之累　無穎脫管裂之弊
商人記賬用萬年毛筆、便於辦事！
學生上課用萬年毛筆、便於抄寫！
旅客出門用萬年毛筆、便於携帶！
大夫行道用萬年毛筆、便於處方！
書記辦公用萬年毛筆、便於記錄！

精明人士紛紛採用
介紹的幾句話
我國字法、夙重毛筆、祇以製法簡陋、時有穎脫管裂之弊、且於携帶上頗感不便、識者憾焉、茲者本行最近發明自來墨毛筆、其筆管用電木機製、可注多量之墨汁、其筆頭則用上等狠毫、一經揮寫、其墨汁即飽蘸筆頭、雖握管萬言、亦無注水研墨之勞、且所書之字、濃淡得宜、肥瘦合度、而筆樣亦精巧奪目、本行歷經試用、覺有推薦之價值、因樂爲介紹焉。
發售伊始每枝特價二元五角　另購墨汁粉每包四角

風行全國　獨步羣倫
派拉蒙金筆
發行五載竟得數萬使用者的擁護　即足以證明其品質超越信譽卓著

確是金筆中的特殊奇蹟！
醜送親友倍增熱忱
獨家發行　並無分銷
新型派拉蒙金筆每枝十二元
特種派拉蒙特價每枝七元
甲種派拉蒙特價每枝五元
乙種派拉蒙金筆每枝三元
派拉蒙奇異墨水每瓶八角
免費修理　永遠保用
特別注意　謹防偽貨冒充、凡眞正之派拉蒙金筆、必由本行直接發售、外間並無經理或代售者、每枝售出之時、必附贈三色保單及名人字聯等件、否則即係偽品

聯歡顧客不惜巨大犧牲主辦
贈聯大會
奉贈京津十大書家親筆書聯
【名家親筆絕非膺品】
贈聯定章　凡購派拉蒙金筆一枝或乙種兩枝或毛筆兩枝　立刻奉贈玉版夾貢紙四尺五尺親筆書聯一副
書家台銜　金息侯　華世奎　王伯龍　曹鴻年　于震西　章一山　薛月樓　張志魚　巢甫章　劉春霖

蜚聲津門當代書家薛月樓先生之書聯
名家親筆字聯一副定值筆資數倍以上
贈額有限　欲得從速　行將截止　錯過可惜

好筆遲早要買　贈聯意外收穫
青島美時利行
北京華中同時舉行　北京中華同時分行支行　路內　就近購買各地、客
▲外埠函購每枝另加郵費五角函購三枝免收寄費郵票通用　請指定之總行：天津法租界　支行：天津日租界　分行：北京東四、奉天、大連、北京西單　保定西大街　同分行：...

地方新聞

聯城縣警會同友軍 擊碎偽縣府 包圍裴寨共匪棄屍逃潰

聯城通訊　本縣東南邊區孫堂裴寨一帶、久爲八路匪部出沒之區、並在裴寨設立偽縣政府、企圖擾亂地方治安、本縣孫知事翰彰、據報告後、於二月十八日親率警團、會同皇軍〇〇前往圍剿、以期一舉殲滅、並令建設科長、教育科長、宣傳班長等、隨軍前往、以便隨地宣撫、於當日下午到達傅堂、據探有匪軍數百盤據、當痛加圍剿、匪等不支而退、於日前午刻抵孫堂、該地匪軍聞訊逃竄、次日下午一時、到達裴寨、以迅速動作、將該莊包圍、匪等四百餘、據勢頑抗、激戰數小時、結果匪等潰逃、遺屍十數具、鹵獲步槍十數支、手溜彈數十枚、及軍用物品、偽縣政府公文等甚多、一面圍隊搜追、一面令宣撫人員分派各村懇切宣撫、該地居民、無不額首稱慶、感謝縣警會同皇軍功德不置云。

霑化警隊 擊潰游匪

濟南通訊　據霑化來人談、該縣城西南方十五公里處陽信屬境陸池家鄭家一帶村莊、有偽陽信縣長蔣鑫三部在該處盤據、擾亂治安、該縣警備隊接到情報後、於二月十九日拂曉、由張隊附石田指導官率警兵馳往該地、與偽匪三百餘接觸、激戰四小時之久、卒將匪衆擊潰、遺棄屍體九具、步槍四支、戰馬四匹、自行車四輛、彈藥多數云。

日軍擊潰 收家溝匪

濟南通訊　魯東地區掖縣東北約二十五華里之收家溝、忽得報有八路匪約百二十名、二十八日晨、日討伐隊對此急襲、予以極大打擊、使其向附近山中潰走、匪遺亡四十七名、俘虜五、鹵獲品計小槍二十三支其他多數云。

內務總署 考試醫師 定期開始報名

北京通訊　內務總署以華北人口繁衆、爲注意醫務人材對於各地執行醫務人員、凡在未立案醫學校畢業或具有相當學識資歷、無法取得醫師證書者、皆須報名投考、現已成立醫師攷試委員會、舉行攷試、科目分爲國文、數學、理化、解剖、生理、病理、內外科、眼科、及臨床實驗等項自三月十五日起、開始報名、至四月底止、並備有簡章、可向該署索取、預計在五月間舉行攷試云。

大學生訪日團 在北京廣播 題爲日本之國民精神

北京通訊　北京大學生聯合訪日團團員外國語學校學生、於三日晚七時在北京中央廣播電台、廣播演講、題爲日本之國民精神、茲將演講要點摘錄如左。

友邦日本、自明治維新以來、直到現在舉國一致、無時不在努力、無時不在進步、固有東洋文化、已經發展到很可觀之程度、近來更吸收西洋各邦的科學文明、截長補短、拌用兼收、以固有文化爲體、以科學文明爲用、故近年來以盟主的地位、被東亞民族倚爲長城之重、本人此次東行參觀、覺得關於日本國民精神上、例使我發生多方的感觸、與深刻的反省、今管窺大略介紹一下、日本國民精神分爲下列四端。

（一）忠君敬神、如據說當明治十二年重修兩宮之當時、搬運大的木材、非用極堅固的繩索不可、普通繩索、都不堪用、於是遠近婦女都剪了頭髮、做成許多條大索、捐給國家、這偉大的建築、才告完成、即此一點、可證明日本國民的忠君敬神兩種精神、是混爲一體、而這種精神中、存在着力量、就可想而知了。

（二）奉公守法、日本人作官吏、多半只有屋子而沒有牀、並且樂說往往主人也不用鎖門、但輕易不會有失盜的事件發生、此即其奉公守法精神之表現了。

（三）勤儉好學、日本因教育普及、無論那層階級的人、都有求學的機會、但多半還是國民好學不倦的精神、所支配、並且日本學生的生活、都很清苦、多大爲半工半讀。

（四）寶成仁愛日本人不會虛偽、此話在很久以前、即可證明、此次東渡、蒙友邦人士竭誠歡迎、殷勤招待、眞可見熱情流露、尤其與青年學子同聚一堂之時、雙方均披肝瀝胆推誠相見、由此可見至誠能動衆神的話、眞是一些也不差云。

北京市加强 城上勤務

北京通訊　京市警察局爲鞏固城防治安起見、特擬定加强城上勤務辦法、着令所管各分局警察隊切實施行、茲悉其辦法如次。

一、各城牆缺口地方、加設崗警守望（缺口、另場缺殘者）（一）內一區所屬城牆缺口七處內三區缺口七處內五區缺口一處、內四區缺口五處、內二區缺口三處（二）外二區所屬城牆口缺五處外四區缺口五處、外五區缺口一處、以上缺口三十四處每處設一崗位、每崗以三警士輪流值守云。

二、上項勤務配置、由警察二隊訓練班撥派警士一〇二名、按區分佈、即駐在各該管所、聽其指揮專任勤務云。

三、城上巡邏勤務、由保警隊担任、其往來梭巡班次及人數、由保警隊長配置具報云。

四、城上守望巡邏勤務一律持槍。

五、由本局第四科隨時派員考查之。

六、本辦法再令到實行云。

佛教同願會 常務會議 王副會長召集

北京通訊　佛教同願會、爲計劃擴充會務開展、以及爲備派遣代表、於本年春季出席、東京年會事宜、該會王揖唐副會長、決於日內召集理事長以下全體理事、舉行常務會議、討論各項重要問題以便確定會務方針、而資積極推進一切宏法工作云。

滿洲勞工狀況 考察完竣 勞工班已返京

北京二十八日中華社電　新民會中央訓練所勞工班、爲視察滿洲華北間之勞工關聯性、以謀華北勞工管理强化、加强中滿間之緊密程度、日前曾派遣訓練生赴滿、對於華北派遣勞工之勞務狀況、及勞務管理等情形、作實地之研究、現已考察完竣、於上月末返京、現正就（一）滿洲勞動之管理實際、（二）勞動者之生活實際調查、（三）勞務機關之事務處理及其實際工作、（四）勞動事情之一般概況、（五）滿洲國勞動行政之實際、（六）勞動力保全基礎工作、（七）華北勞工滿洲移出上之障礙等問題、加以研究中以期勞工問題之改善云。

津市船主公會 舉行成立式 參加會員達千三百人

天津通訊　爲促進華北水運業之全面發展、本於强力結成各河道船主之見地在華北交通公司之直接指導援助下、纖各地區船主公會之成立、天津地區船主公會結成式典、已於日前下午二時在寧園大禮堂盛大舉行、除華交各方面各重要職員、及所轄南北運河大清子牙河、東北河等全體入會船主共一千三百餘人俱行出席外、來賓計到有山下特務機關長、郁隊長、溫市長代表、津縣知事段和賓、警局田中輔佐官、第三、第四及水上分局長、暨新民會事務官等十數人、開會如儀後、首由全體向國旗致最敬禮、並對戰歿英靈靜默一分鐘、繼由鈴木文厲科長宣讀簡單之開會辭、大森內水科長報告經過畧謂、「當局爲謀天津水運業之統制、健全之發展及全體從業者福利之增進、自去年三月起、經與各有力船主之商洽、復於去年十一月二十日會召各船主會談、結果意見一致、對天津地區船主公會之籌設、乃入於實行運動預計會員可達二千餘名、復於去年十二月十三日召開準備委員會、遂規定各河船主公會所轄區域、同時並在南市廣益大街設臨時事務所、辦理規約之起草、預算之計畫、會員之登記等事宜、截止一月底止、乃有北運河入會者一百五十六人、南運河四五四人、東北河二〇二人、大清子河三九六人、今則全數已增至二千四百人之譜、復經有力船主之援助、兼承軍方之指導、今日始告正式結成、此後尚希諸君協力支援、共策會務之進展」、繼仍由大森科長介紹職員、計南運河正會長任大海、副會長高士俊、東北河正會長張子卿、副會長管振廷大清子牙河正會長韓慶祠、副會長呂瑞廷、北運河正會長藏德旭、副會長藏德元、復由職員代表該會山口顧問致詞、略謂「本會之成立目的決非爲私利私慾乃爲謀全水運之發展、公衆之福利、此後在軍部指導之下、決本吾等所能、向前努力邁進」、嗣由山下特務機關長、〇〇部隊長〇〇中佐、段和賓縣知事等致短詞後、即披讀各方祝電、最後由〇〇中佐領導全體三呼萬歲後、奏演雅樂等餘興、迄六時許始散會云。

高等文官考試 決續行舉辦 便利華北賢能以免遺才

北京通訊　華北政務委員會、欲謀東亞建設、必需廣選人才、雖國府在南京、有高等考試之舉、但因路途遙遠、所有華北才能、跋涉應試、殊多不便、茲爲便利華北賢能以免遺才計、特呈准國民政府、決於本年上半年、沿前臨時政府之例、仍在北京舉行高等文官考試一次、並諭令內務總署、將需考選何項人才查明具覆、以資規定詳細辦法、及考試日期云。

津英界華捕 已組織公會 開成立會發表宣言

天津通訊　津英租界工部局七百餘名華捕、爲努力職守與改善生活起見、前特進行關於英租界華捕公會之設立、此自上次籌備後、即行着手組織、已於日前組織就緒、並於三月一日上午八時舉行公會成立大會、會址暫設於英租界英工部局內、該會取主席團制、多爲上次籌備時之領導分子、該會爲使外方明瞭該會之眞像與目的起見、特發表成立宣言、闡明立場茲誌如下、我們公會成立的原因是將大衆的精神團結起來、而解決我們所處的困難、維持着現時狀況的衣食住、互助激勵以達到我們警察應盡的職務、對於各人之操行品格、必須自尊自貴、並且對於我們服務章程、更得格外遵守、本來英界警察的名譽、是非常的良好、每個同人俱要懷着保持永久的榮譽的心理、無論年久及新出學的同人們、務要認清目標、萬勿人云亦云、隨聲唱合、要望自身將來的利益着想、那才算對、總言之、我們大衆赤誠的心理、絕對不含有任何背景、這在我們公會成立之始、不得不宣明的。

魯省署成立三週年 政務工作概要 一切行政無不突飛猛進

濟南省特訊　魯省公署、自成立以來、截至本年三月五日、已經三週年、政治推展、無不突飛猛進、茲將省署第三週年工作概要、附列如左：

一般政務

（一）關於省政會議及召集各種會議、一、自民國二十九年三月五日至三十年二月二十八日、計開省政會議九十五次、議決案件九百二十一件、報告案四百零五件、二、二十九年六月十五日召開第一次道尹會議、三、二十九年九月十九日、召開山東省第一屆全省教育會議、四、二十九年十二月十四日、召開第二次道尹會議、五、二十九年十二月十八日、召開縣政會議、六、三十年二月二十一日召開第二次模範地區縣政會議、

（二）關於本省單行章則事項、審定各種章則提經省政會議通過一百七十九件、

（三）關於任免及再發印信事項、一、任命各縣縣知事四十一員、罷免各縣縣知事二十八員、二、調委縣知事五員、三、命本公署股長以上職員五十九員、任命各道縣科長以上職員三百六十五員、三、任免各縣警察所長、自一十員、四、暫行刊發道印十顆、縣印七顆、警備總隊關防一顆鈐記九顆、教育機關鈐記三十顆、換發縣印七顆、省警察隊鈐記十一顆、道警備隊關防九十五顆六顆鈐記、

（四）關於縣政指導要綱事項、自二十八年四月、制定縣政指導要綱以來、成效顯著、本週年仍照往年成案、每三個月一期、每年分爲四期、飭發各縣遵照實行、

（五）關於調查事項、一、徵集關於全省調查資料十二種、二、編山東省概況縣政調查綜編公務員須知等專刊、三、整理制、固定調查表格通令各縣遵行、四、規定道尹視察須知通行遵照、

（六）關於統計事項、一、組織統計委員會以促進全省計政、二、整理制、統計年報表格、三、設計繪製各項統計圖表一百七十二種、

（七）關於省公報事項、自二十九年三月五日至三十年三月四日、共發行省公報三十六期計三萬七千七百七十五冊、

（八）關於訓練行政人員事項、本署爲訓練縣知事及佐治人員起見、設立山東省行政人員訓練所、第三週年中計招考第二期縣知事班、又財政教育建設科長各一班、畢業學員一百二十七名、第一期調訓各縣現職人員、秘書財政教育建設各科共一百一十五名、第一期日文秘書班畢業者二十一名、第一期及第三期會計講習班畢業者計五十二名、第二期自治講習班畢業者計五十四名、第一期建設講習班畢業者計五十名以上、各班畢業學員、正班共二百六十三人、講習班畢業者一百五十六人、均經陸續分發各機關任職、或見習、又第二期日文秘書班學員二十三人、現正受訓中、

（九）關於宣傳事項、一、宣傳之實施計、舉辦各種大會及民衆運動十九次、特別宣傳六次、巡迴宣傳縣五十四縣、電影宣傳九次、並赴十一縣巡迴放映幻燈宣傳六次、遊藝宣傳六次、廣播演講十三次、編送廣播工作報告三百六十五次、編送廣播宣傳五十九種、合報二十八次、時事宣傳三十六次、二、文字宣傳、計按日編發興亞新聞分送國內外各大報社、每月分爲三旬、規定宣傳月標分別編擬宣傳文稿令各市縣遵照、三、指導監督地方宣傳事項、計二十三種、四、編擬各種宣傳計劃方案小冊子傳單、名項計八十餘種、五、分發宣傳品計傳單標語小冊子歌曲畫報春聯新聞紙與照片刊物等、計九十九種、共三百三十二萬四千七百件、興帝徽章十三萬四千枚、

（十）關於收發文事項、一、收文十一萬四千三百八十七件、二、發文二十六萬二千九百二十件、較上週年收文計增六萬八千二百五十五件、發文計增十六萬二千四百三十八件。（未完）

興亞院連絡部 培養人才 設立養成所

北京通訊　興亞院爲謀華北政治經濟文化等重要部門內日人職員之基礎修養起見日前即考慮設立興亞中央養成所事宜、最近曾向閣議提出、且下興亞院華北連絡部已由該連絡部內及華北各大公司詮衡第一次入所生、華北定員約二十名中、按興亞中央養成所之第一次入學辦法、係由華北、華中、蒙疆、廈門等各連絡部以及各公司詮衡三十歲左右前途有爲之青年總數六十名、施以日本國體本義、確實徹底興亞精神等東亞新秩序上所必須之精神訓練、又第一次詮衡決定爲三月中旬、三月三十日舉行入所式、四月一日起正式訓練、迄至明年三月止、訓練期間爲十一個月、又該養成所設於東京代代木東鄉神社內、所長一席、且下尚未定云。

華交在京召集 保健協議會

北京通訊　華北交通公司、訂於本月七八兩日午前十時半起在鐵公府第二分館會議室內、召集管內各鐵路局保健處長及各鐵路醫院長、舉行第一次保健處長協議會、議題如左、（一）看護婦女養成所設置之件、（二）保健科學研究所內容充實之件、（三）溫泉療養所設置之件、及其他共四十七件、此外懇談議題、（一）鐵路醫院設施充實擴張之件、（二）醫師養成之件、（三）住宅衛生問題關係事件、（四）對海關國境檢疫所擴充關係之件、（五）醫師養成之件等二十四件云。

道署會議 諸城知事出席 已於日前赴道署

諸城通訊　諸城縣邵知事、自到任以來、在皇軍憲支援之下、縣政推行、極著勞績、前日奉到道署（沂州道）訓令、招集本道各縣知事、開催道署會議、以資興革、而利政令、邵氏奉令後、當於日前起程、計同行者、有縣顧問江頭氏、新民會次長岡村氏、三氏由諸赴密（高密）、由密赴省、再轉道赴沂道署、據聞邵氏一行、前日到達道署、會議亦已終了、邵知事等近日即可返縣視事云。

魚台獨山湖 滕縣管轄

濟南通訊　山東省公署以魚台縣所轄獨山湖、滄東地區、警備行政機關、特劃歸滕縣管轄、已分別令飭兗濟道暨滕縣魚台兩縣公署迅速辦理云。

救濟貧民章程 華北振委會改善公布

北京通訊　華北振務委員會、自王揖唐委員長兼任該會委員長以來、對於社會救濟事項、極爲關心、歷次發放振款、京市貧黎受惠良多、該會所規定之救濟貧民章程、迭經嚴飭承辦人員、就歷次濟貧經過加以改善、昨經正式公布、茲覓錄原文披露於次：

第一條、本會爲救濟北京市郊貧民、呈准華北政委會由國庫按月撥發救濟費、辦理救濟事業。

第二條、救濟貧民分左列各項、一、養老年在七十以上之男婦貧苦無依者、二、振弱、甲、婦女失志守節、無法生活者、乙、或撫子女、無法生活者、乙、孤兒、孤兒孤女無人撫養者、此項孤兒得就其資質送學校或工場、授以相當之教育、丙、文貧、有文學技能因失業、不能維持生活者、丁、赤貧、凡極貧苦之平民又無能力謀生者、三、惠工、家庭手工業之缺乏資本者、四、恤殘、殘肢體或五官殘廢無生活能力者、五、濟窮、若疾病及不幸事故之人救助者。

第三條、前條五項之外、有情形特殊者、得特別救濟之。

第四條、凡本市私立之貧兒孤兒學校、及收容孤兒貧者等學校、或善堂辦理久無成績、因經費不足、得由本會查核情形、酌予補助、並隨時增減或停止之。

第五條、調查貧民之根據如左、一、慈善團體查明之貧民冊、二、貧民自具申請書送本會者、三、各界人士之函告或報館所載之待救者、四、各區警察局所之報告、五、區務監理處所屬各區公所坊長報告。

第六條、調查貧民之方法如左、一、派員調查由本會派員親赴調查之、二、委託調查由本會委託地方警察局及區坊監理處、各慈善團體調查之。

第七條、調查應依本會製定表式詳細填載、有特殊狀況、爲表式所未列者由調查員增入之。

第八條、審核調查報告有疑義時、得派員復查之。

第九條、救濟費之核給、由本會指定人員、或加請慈善家分組審核擬定等、次經振務處處長復核決定彙呈委員長核准發給。

第十條、救濟費之發給、由本會造具名冊、分別應具委託慈善團體發放、一面通知各戶屆期前往指定處所領取、或由本會遴員監放。

第十一條、調查審核發放各種程序另定之。

第十二條、救濟貧民之姓名住址款數、按月造冊由公默公布之。

第十三條、本章程如有未盡事宜、得由本會修正之。

第十四條、本章程自呈奉華北政務委員會核准公布日施行云。

上海租界內 各項雜稅 由財政部徵收

上海通訊　南京國民政府對從來上海法租界及公共租界內重慶偽方所徵收各項雜稅、應由南京政府繼續徵收、自前即與租界當局交涉、現法界當局、已對此項主張諒解、故在該租界內販賣之火柴及煙草所課統稅收入、已定自三月份起、由國民政府財政部徵收。

蘇北專署舉辦 賽馬大會 本月底開始

徐州通訊　蘇北專員公署、爲提倡正當娛樂、并增進優良馬種舉行賽馬大會、例定每年春秋兩季各舉行一次、茲以本年度春季賽馬期節屆、經商討結果、於三月底起、每星期舉行兩天、地點仍假段莊新建賽馬場云。

皇軍入城二週年 舉行紀念會 儀式隆重盛況空前

萊縣通訊　本縣於本月十九日、假城內東街火神廟前、舉行皇軍入城自治軍成立二週年紀念大會、事前開籌備會、關於銀盾獎品、戲劇松坊彩棚旗幟海畫等均已備辦完善、復有民衆體驗遊藝十餘種報明參加助興、本日午前九時三十分、縣知事劉仙舟氏率紳商各界向皇軍關戶隊長恭送銀盾紀念錢、祝賀紀念品、十時舉行中日陣亡烈士慰靈祭、十二時開會、計到中日官憲、地方團體及士紳民衆萬數千人、首由劉縣知事致開會詞、并報告兩年來工作概況、繼謂深蒙皇軍援助、吾人自應同深感謝等語、向皇軍關戶隊長深致感謝狀、關戶隊長接受畢致謝詞、繼由新民會山本次長代表人民向自治軍呈遞感謝狀及獎品、劉縣知事致謝詞畢、即當場散發獎品、受獎人代表致自勉及感謝詞、嗣由中日官憲先後出席演說、詞均懇切異常、至下午三時歡呼口號後整隊遊行、民衆遊藝有高蹺、旱船、竹馬、狂官、龍燈、獅子、乘機參加遊流歡戲、無不精巧絕妙、遊藝畢演戲劇、至午後五時各團體及中日官憲復行聚餐、二十日舉行保甲自衛團六千餘人大檢閱式、二十一日演劇、二十二日啓紀念牌儀式均極隆重、情況熱烈罕睹云。

張垣愛護村長 組見學團

察南通訊　張家口鐵路局、爲增强各愛護村長之愛路思想、俾資民衆精神團結起見、特組織愛路村長北京見學團、互相觀摩用助借鏡、團員爲管下各警務段優秀村長、共爲二十四人、自三月二日至八日一週間、爲見學期、該團之率領者、及注意須知事項、見學經過地點、均在安擬中云。

華北演藝使節 即將赴滿

北京通訊　華北演藝協會、本統制指導演藝演劇之方針、爲促進中日滿演藝演劇之交流起見、特擬定「富連成劇團」之赴滿公演計劃、因係中滿兩國第一次之演藝交驩、爲求隆重計、故決定予「富連成」以華北演藝使節之名義、囑代表華北演藝界向滿政府及民間致敬、並擬請素負重望的北京市長以余幼庚閣下致函新京市長以加深義意、該團主要演員有葉盛章、葉盛長江世升等四十餘名、定於三月十二日由京出發。

治淋內服特效藥
G-U-CIDE
治尿塞

淋疾絕非不治之病
病者決勿遲疑治療良機
鹽野牌
五淋拿根片
包裝 二〇片 一〇〇片 五〇〇片
製造發賣元 鹽野義商店 大阪市東區道修町三丁目
青島出張所 青島市奉天路一六七號
SU-A161
對於淋疾能發揮化學療法之本領得以完全治癒之

電氣專家
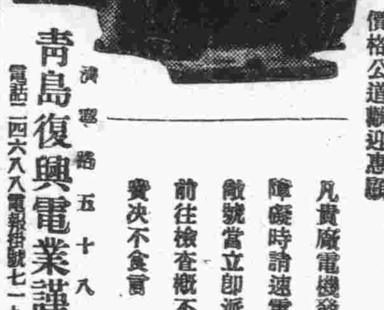
新到大批歐美電機 兼包一切電氣工事
批發零售按裝修理 價格公道歡迎惠顧
凡貴廠電機發生障礙時請速電告 敝號當立即派員前往檢查概不取費決不食言
青島復興電業謹啓
濟寧路五十八號
電話二四六八八 電報掛號七一九三

戶井齒科醫院
拔齒、治療、專門、（無痛迅速價廉）
肥城路三號（德縣路口）
電話（二）七二九〇號

世醫裴星川改訂
診例並設分診所於永樂堂通告
科目　內科　男　婦　小兒　科
時間　上午八時至十二時門診仍在冠縣路四十九號電話二五七六八號　下午三時至六時門診在高密路永樂堂藥店電話二一八一〇號餘時出診午前掛號
診金　門診二元出診市內五元附診二元市外夜診均加倍車費在外貧寒免費

青島新民報印務局
青島奉天路一一四號
電話(3)〇〇九一番　一四一九番　一四二〇番
一、營業科目
印刷
活版：新式紙盒
石版
寫真版：精美日曆
膠版：五採商標
凸版
代製銅凸凹版
製造

疼・酸・一切炎症
一試立收妙驗！
Bismen
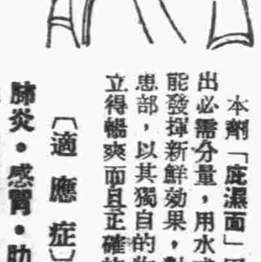
扁桃腺炎 咽喉加答兒

頭疼發燒時 替用冰袋
碎末濕布裏剤之偉効
從前的濕布裹法劑，因爲單有物理的作用，故僅收得若干的袪熱功效，且因爲係既成泥狀製劑，故取除盒蓋後所剩之藥不免漸自失効變質，頗不經濟，於是，才出現用法簡單，効果完璧，而又最合于經濟的碎末濕布劑「庇濕面」。
本劑「庇濕面」因係特創的碎末劑，故隨時取出必需分量，用水或溫水練活，增爲三倍量，常能發揮新鮮効果，對于疼，腫脹，酸麻，發熱等患部，以其獨自的物理，藥理的相助綜合作用，立得暢爽而且正確的偉驗。
〔適應症〕
肺炎・感冒・肋膜炎・腹膜炎・咽喉加答兒・扁桃腺炎・中耳炎・神經疼・風濕・打撲・捻挫・牙疼・頭疼・火傷・凍傷・以及一切炎症・發燒症・

蝦蟇瘟 中耳炎
包裝 二五GM 一五〇GM 五〇〇GM
各地有名藥房出售
新發售 庇濕面
北京市東安門大草廠 大木製藥公司 電話東局一七八〇號

營業課目
藥瓶子・電氣用玻璃製品
各種化粧瓶子・牛奶瓶子
汽水瓶子・一升瓶子・半升瓶子
其他一般玻璃製品・各種製瓶
無不俱全如蒙賜顧無任歡迎
亞東玻璃廠 青島太平鎮一〇八號 電話三・〇八一九號
總經理 增幸洋行 青島堂邑路二號 電話二・七二七四號

鳴謝國醫張百效大夫
鄙人年四十二歲於三十年前突患痰喘日益加重每當喘之劇烈時咳嗽不寧臥不寧[illegible]纏繞之苦幾令無法形容曾經中西醫士百方調治宗藥不投毫無效果於二十九年十月間經友人介紹名醫張百效大夫診治服藥約僅六十劑始獲全愈現時身體康健足證先生醫學精深對於治療痰喘肺病確有萬分把握而鄙人[illegible]先生之所賜也感激之餘無以爲報[illegible]求於先生定能妙手回春之效
先生診例 門診一元上午十時起至十二時止 出診五元下午三時起至六時止
寓所市公署旁觀海一路十二號
青島[illegible]李寶山啓

服過一次即知其中好處
新吉福德祿
戒煙聖藥
新吉福德祿是濟世之妙品治毒之靈丹爲解救苦海中同胞之唯一良劑經廿餘年之苦心研究於去歲始告成功在國外暢銷極廣救活世人不勝枚舉凡染有鴉片嗎啡白面及一切慢性中毒等症服之無不藥到病除並於最短期間解脫一切病魔敬希有癖同胞從速購服早脫苦海而發光明之路
一、主治鴉片海洛英嗎啡白面及一切一良嗜好等症 一、特長 舒筋活血 鎖精壯陽 健康身體 固腦補腎 婦女寒症 年老衰弱服此藥能有返老還童精神百倍之功 一、效能 清血解毒 定神安寐 增加食量 便不祕結 筋骨不疼 腰腿不酸 服法另有仿單詳明
青島總經理天合益藥房
濟南經理張蘊子藥房
總批發處北京同仁製藥社

福壽飯店業已開幕
喜壽延會。應時小吃
裝璜美麗。招待週到
河南路五十五號厚德福舊址
電話（二）四〇七一號

總批發 陶磁器 各牌洋針 塘磁器 各種刷子
總經理 力士、花旗 鐵錨子鏡子 呱呱叫牙刷
新裝卡子 化學製品 各種文具 各種口琴
其他 東洋 雜貨 各種
新村洋行
青島市場三路十四號
電話（二）五六八二號

新聲

社會服務欄

稿約　編後本版稿件凡趣味爲主，附再連載稿約，較短千字內短稿，內容廣凡，包羅萬象，舉凡散文小品，詩歌，小說，游記，書札，軼聞，掌故，趣味短文，諧藝滑稽，……等等無不歡迎刊載，尚希諸君注意！

法律問題

——本報法律顧問邵元培律師主答

邵律師大鑒：敬啟者，素仰先生以服務社會之熱心，解答民衆一切疑難問題，殊爲傾佩，鄙人茲有一事，請貴律師詳答爲荷，鄙人現年二十歲，當民國念九年五月裏的時候，鄙人方從小學卒業，而爲因將後之生活關係，經由家兄好友之介紹，而入此不甚見著明的圈圍中，鐘表店裏學習鐘表業，（當時一切鋪保皆備，言以四年爲限，）言該，我們在的年來對於此項之藝術覺感到無趣，曾在未滿期內一度向經理辭職，而以命舉飯錢爲名，不令我去，（在當時鄙人亦感到未滿期內辭職，不合理，）意欲然而至今滿徒已半載了，復向經理辭職，而不知可能否，茲提出淺項如次：

一、在未滿期內學徒能否有自由權，向經理辭工，二、學徒滿出徒共有應否自願之權利否，三、滿期之學徒欲出行其經理有干涉之權否，（如必須令我拿出飯錢方可辭工，）四、假，彼以無理之言語留之，將如何對付，此請

大安　鄙人徐玉上

答徐玉君

一、僱傭既定有四年之期限於期限屆滿後方能辭工。二、出徒後不受拘束。三、無干涉之權。四、無理脅迫時可依法排除之。

邵律師大鑒：逕啓者，敝人現年十六歲，事變後輟學家居，家父託介紹入舍某士商號習商，惟習商一事，一則與予性情不相近，一則予年尚正幼，頗欲發努力求學以圖上進，因於月前，相商於父，詎料父聞言震怒非常，堅不容懇，敝人躊躇無法，謹擧下列五項，函詢律師，敬請解答是感，

（一）家境寬裕，父母不允求學，有何辦法。

（二）父母對子女應否負教育之責，供給子女求學。

（三）父母如堅不允諾，予欲私逃外埠，招考後再行回家可否。

（四）予小學證書，因事變遺失，無證書可否投考。

（五）無證書有何辦法。

覆請草草，敬候賜首，希於社會欄內賜答，則不勝感激矣，此候

撰安　常璧文鞠躬

答常璧文君

父母對於未成年之子女，有保護及教養之權利義務，令貴家境寬裕，不供給子女求學，是令尊對君不能盡教養之義務，可請家長或由父母叔伯勸說，達到求學目的，爲最上策。

邵大律師大鑒：久仰山斗，恨無目拜見欽甚，敬啟者，茲因敝人有關於法律之疑問，網請答爲解答是幸！我是個年在耳順旨月之人，早喪母，晚喪父，門衰祚薄，終鮮兄弟，零丁孤我，緣我故父於十餘年前，在本市經營小本生易，頗得積蓄，爰在東鎮買得井陽路某號平房十餘間，藉爲經營增房業，我與故父終日勞碌不暇，獲利豐厚，不意我父嫌客房之苦，竟與某氏偷偷摸摸，陳倉暗度，繼則公然實行同居，久之，我父爲某氏之喚使，視我爲眼中釘，時加虐待，是以我念血親之情，撰父子之義，悉忍不與較，詎料變本加厲，我忍無可忍，返回原籍，流爲乞丐，不幸我父於去年三月間逝世，我在原籍聞耗奔回，嗣後該房產經某氏出賣，迄今年餘，我聞訊來青，向某氏詰問，該某氏聲稱「所賣得房款係你父親生前所借債之款償還，並爲你父親用殯殮費外，餘者被我化用等語」，請求貴律師照下列之條件予以解答不勝感德之至。

一、姘居人將我故父之不動產出賣是否犯罪？

一、該不動產可否請求返還？

貴」一年餘尚有請求返還權否？

一、幾年不請求返還即放棄追索權？

李典法謹啟

答李典法君

（一）犯罪。（二）可以。（三）有。（四）五年。

德國發表俘虜數目

德國當局，日前將去年西部戰線所擄英，法，比，三國俘虜數目發表，據云西部戰線被俘虜之德軍者，百二十處作戰，投降德軍者，實達百四十一萬之多，其中百分之八十七，均在某處服務，工資與德國勞動者同，其餘數千人，則以擄料或有政治上危險而在拘留中云。

潛水艦新測定法

潛水艦縱橫海中，能一舉擊沈敵萬噸之艦船，各國對於發見潛水艦方法，無不致力研究，美國俄亥俄州大學林肯，巴福博士，曾發表「利用隕石位置測定法之潛水艦發見法」，軍事研究家無不大感衝動，原潛水艦發見法，各國多用水中聽音機爲之，但不能發見潛水艦之正確位置，此次巴福博士發見之新法，係因埋在地中之隕石與磁在水中之艦船具有同樣件質，故於實驗室中製造潛水艦模型者實驗之，結果證實利用隕石測定法，可知潛水艦之所在，法頗簡單，前在俄亥俄州博覽會公開展覽時，此法曾博得極大稱讚，惟潛水艦現在已在停止狀態中，而新法之適用，只以此種艦船爲限，斯亦不足大爲驚奇矣。

健忘症之原因及其預防方法

吾人記憶，有新事之記憶與舊事之記憶之分，所謂記憶力之健忘症，此係指新事記憶力之不良者而言，昨日所爲，今日忘之，置物某處旋即忘之，忘約期忘人名，甚至頃刻所云而亦忘，此等現象乃因人頭腦神經細胞衰老變化之兆，年高之人，尤足恒見，是豈其原因，而鮮恢復者也，茲略述之。

一中毒　中毒——酒，烟，中毒，能使神經起大變化，此證之於動物而可知之，此外如喫飲濃茶咖啡時或常用催眠劑者，腦質均最易損壞。

一腦之過勞　腦愈用則愈發達，但用之過度，則亦有早與衰老之弊，尤貴乎能應時而轉易其境地，如作第一件時，而仍不忘去第一作事，則屬無謂之勞苦者，而徒苦於神經最好遊玩時，則專心於遊玩，作事時，則專心於作事，讀書時則盡心於讀書，能自由轉易其心者，決無過勞之患也。

一榮養　——榮養不良之人，神經細胞，衰弱較速，而在實際上，尤有要於此者，則爲輸送榮養於腦中之血管，生，礙障，神經組織之榮養因而不良，是即動脈硬化之說也。

動脈硬化，爲年高人所必不能免者。性躁，易怒之人，酒類，尼古丁中毒之人，動脈硬化，均較普通人爲早，攝生者須注意及之。

龍兒彌月散記

有人說：「有子萬事足」，這句話如添入一「兒」字進去，更成「有子兒萬事足」，這年頭兒，未來難非「子兒」不行，今錢萬能，有了「子兒」，自然「萬事足」！至於「有子萬事足」這句話，像區區這稱職業生涯，以腦汁而維持生活的人看來，兒女爭寧說是一種債務，蓋以有限之收入，而來應付這無限的債務，自然樂少愁多了！

× × ×

在風俗習慣上：滿月對親戚朋友，照分贈紅蛋，雞蛋買一毛多一個，因然是一種理由；自己送紅蛋，有通知別人送禮的嫌疑。雖然禮尚往來，但請客大嚼一頓，一席之資，非清貧如我者所能担負；況且像那泛泛之交的朋友，也無送紅蛋之必要，如係真正知己的朋友，他們自然會自動的表示一點祝意，請客不請客，自然也就無所謂了。（或曰：三郎怕「不够本」，故自圓其說妙哉！）

× × ×

並非受耳朵能工之限制，因個性孤僻不喜與常人往還，所以朋友極少，知我者雖衆，不過因文字上的關係，謬承一部份好友的讀者讀許而已。不料有幾位愛若晨星的朋友，及其高有同仁等，不棄三郎，自動表示祝意，隆情高誼，因銘心版；惟想到「來而不往非禮也」一層，愁腸百結，如實行請客，而負債累累；則愛我者，反一變而累我矣，想亦爲老友等所不願也。乃「寫除智生」，淺購買點董餅乾等，分贈致謝院篇，不備酬答康費，且可免於請客之厄，想老友等必贊美三郎設計之功也，萬一明天之幸，公債獎券中了頭彩（三彩也可以將就）這一次的請客，一定後補有期，謹先代龍兒謝躬致謝！

× × ×

談到龍兒的將來，真出我意料以外，僅有「小相撲」的風度，肥碩美觀兒，兩目灼灼，非如我之骨瘦如材，彷彿豆腐渣子也。半年潦倒，十年浪跡，聊慰寂寞。邇來早出晚歸，假時「在家，孩子」而吾可嗜好，台球啤酒，亦無形「自肅自戒」矣！盖知不自肅自戒，則無法開源，既無法開源，搶節流而外，只有中彩票之一希望而已，嗚呼窮哉！

龍井三郎

衛生答問

本報醫藥顧問林予塑大夫主答　住址冠縣路五十八號華北醫院

楊垣君問：鄙人男性未婚，年廿一歲，近月以來週身發生花疙疸，初起甚痒，如蚊虫所咬，搔之更甚，愈搔愈大，至於手掌，無一時不起無一處不生，每處必經廿餘小時方可落沒如常，人言爲花大姐之咬作劇，燒紙送之便好，然余乃久敎徒，不信此說，可是藥治無效，如石炭酸，阿莫尼亞等皆無效，此病曾於六年前出過，彼時經四五月之久竟自愈，如今又犯，醫治又復束手，故特請示此爲何病，由何而得，是否爲受潮濕或爲傳性皮膚炎，何藥可治，祈賜答爲盼。

答：本病當係皮膚血管神經性病之蕁麻疹，本病有局部性與全身性兩種，所患當屬於全身性者，致病原因甚多，近今知之者爲身體對抱異性蛋白質之敏感作用所致，患若能查得原因除去之，可完全治癒，目今有所謂胆汁製劑注射療法，頗有效，局部敷藥以下方爲佳　二，〇炭酸鋅一〇，〇化氧鋅一〇，〇甘油一五，氯產化　溶液加成一二〇，〇　塗布患處。

朱潤明君問：鄙人年二十歲，男性未婚，十六時犯手淫，今已戒除，不料去春忽然陰囊發痒，繼之疼痛見尿道口之左皮微腫，並有白色膿汁流出，但非流自尿道口。患處不過六日自愈，但每兩三月犯一次，請問此病是否因手淫所致，日後常犯於生命有無危險，發育有無關係，用何藥可治，請示答爲盼。

答：本病爲龜頭炎，當因包莖所致，與手淫無關，手淫既戒除，可與生命無礙，常用肥皂水或藥蘇水洗之，包莖者當施治之。

賈麗青女士問：鄙人年十七歲，女性於十四歲月經來潮，然向無準期且每屆經期則赤白帶下彼時余甚幼稚，不曉其害迄今已三載餘矣，自前已至面黃肌瘦，四肢無力，始知赤白之害也。雖欲醫治，但因缺乏醫藥常識，每見報載各種成藥又不悉何藥有效，而不得以體，敢請賜知何藥可治爲盼。

答：非專門性白帶症之發生於處女者，常與卵巢內分泌有關，但又有因其他原因者，故宜就醫診察，亂服成藥恐無益也。

盧邵芬君問：敝人男性，素患皮膚白皮狀如麩皮，搔之則癢，皮屑紛紛脫落，請問此係何病，何藥可治，祈賜答爲盼。

答：本病乃異種性頭糠疹，爲染傳性皮膚病，其療法以柳酸硫黃劑治之可愈。

唐弗君問：鄙人男性，年二十二歲，已婚三年，於本月初旬，下部陰莖處微紅，搔之頗癢，初則以爲濕氣所致，不日可癒故未注意，不料時已一月仍未見其消退，不知此於生理有礙否，祈賜答爲盼。

答：本病如非花柳性者，於身體無礙，當以消毒藥水清潔患部可愈。

職業介紹

張君，二六歲，平度人，粗通日語，高小畢業，希望，商，郵政，五〇元以上（二一〇），金女士，二九歲，北京人，女性，讀述，女中畢業，希望，教員，職員，五〇元以上（二一一），周君，二十歲，男性，關東旅順，三等日語，高等溝記卒業，會社，機關，六〇元以上，（二一二）蘇君，二七歲，男性，濟寧縣，敎學，書繕，美術學校畢業，課係敎員，一五元以上，（二一三），朱君，二三歲，男性，膠縣，繕公文件，高小畢業，機關役員，四〇元以上（二一四），陳君，二四，男性，李村河北三十八號，濟記文書，高小畢業，小學教員，六〇元以上，（二一五），王君，三三歲，男性，黃縣，藥制中學肄業，官商職員，不拘，（二一六），郭君，二三歲，男性，沂水縣，英語，粗通日語，北京大學肄業，會社員等，一五〇元以上，（二一七），唐君，一九歲，男性，即墨，高小畢業，銀行練習生，三十元以上，（一九五），孫君，三三歲，男性，旅順，日語機關，大學機械科畢業，機械其他，一二〇元以上，（一九六），紀君，二〇歲，即墨，簿計，私塾六年，會社練習，四〇元以上，（一九七）、精君，四〇歲，男性，谷部、研究敎育，中學畢業，希望、不拘，四〇元以上，（一九八），陳君，二八歲，男性，鄒縣，高小畢業，希望，不拘、四〇元以上，（二〇〇），周君，一五歲，男性，即墨小學四年，希望，日本針廠、四〇元以上，（二〇一）高女士，二三歲，女性，山東蓬萊，日本語，日本高等女校，希望，日語敎師，四〇元以上、（二〇三）王君，二二歲，男性，壽陽，電工兩學，高中土木工程科，希望，敎師，電台，土木工，四〇元以上，（二〇四），彭君，五一歲，男性，平度，知務中學畢業，希望，不拘，（二〇五）彭君，二三歲，平度，小學六年，私塾三年，希望，官商，（二〇六），劉君，二八歲，男性，河北青縣，飯館手藝，小學三年，希望，商店，十五元以上、（二〇七），宮君，二八，男性，即墨，初中程度，文書會計，希望，五〇元以上，（二〇八），盧君，三〇歲，男性，渤海衛，中學畢業，希望，官商職員，四〇元以上，（二九〇），太平路新民會職業介紹處，電話二三三八五八

可可樹之產生地及其製造經過

中華

可可樹——巧克勒糖與可可茶。

可可樹初產於美洲熱帶，尤以亞瑪遜，河與俄利諾加河流域之森林中爲多。美洲發見後。乃由巴拿馬移植至，特瑞拉，友葛且，及墨西哥等處，墨國尤勞動人民多爲種植，蓋因其在該國易於發展以圖利也。迨後西班牙人旋將其由亞瑪甫拉，移植於非律賓，產地至此，即逐漸擴大，其產品之輸至西班牙與葡萄牙，比歐洲其他各國爲早，該二國人民使用此物品亦甚爲普遍，比較歐洲其他各國人民所使用者超過六倍，此植物英文名爲（Cacao）。與椰子樹之（Coco）及拉加樹之（Coca）二字併音相似，故常易爲人所混亂，其子所製造之物者爲巧克勒糖與可可茶等滋資料甚豐富，市上出售頗多，爲應用品之一。

可可樹之高度，普通約爲十五英尺，其需要熱度，比咖啡尤甚，然未能受強烈之太陽光，故常係生長於高大樹林或香蕉樹之蔭影下，惟須潮濕之肥土低地，始能生長，否則蕃殖茲不易也，壽命普通能生存三四十年以上，所結果實，其殼爲微青色，或微紅色，約三四英寸大，六英寸至十英寸長，形狀似瓜類，生於驅幹或樹枝上，每果實中所儲之子有三十粒至六十粒不等，其果實不能受風，大風一來，必盡脫落故有風之地，不能種植，菲律賓即以此故，不容易發展，西印度群島亦有此種困難其中僅有牙買加格蘭納達聖，西亞，及多米加，等島上有防風設備之崎嶇地域中，始能種植，而有若干海島，如巴突島因有貿易風，最不適宜於此植物也。

無風之區爲接近赤道各地，此等區域且常有大雨，土地潮濕，故可可樹之蕃殖最爲容易而普遍，其中尤以赤道國爲最，該國乃長期輸出可可最大之國家，其西部最宜於此種植物，計能種植可可之好地，有幾千英里，大都無需耕種，只稍加注意去除足以防礙其生長之林木即可矣，是以雖營寡之地亦容易成爲可可果園，惟可可樹林中多蘿蛇毒虫，以及各種危險之動物，且風土特殊，寒熱疾病甚爲普遍。

亞瑪遜河流域與其鄰近各地，能種可可之地有好幾千英里，過去以人口甚少，此物出產不多，近年人口日衆，出產亦盛，其輸出之多，除橡樹膠外，當以此物爲最，在特里尼答島上此項植物出產亦甚盛。

位中美各地，此項出產亦甚多且爲世界最良之加加出產地，但皆爲自用而無輸出。

至此植物之移植東半球，至今爲時極短，惟因發展甚速，其輸出則多於美洲各地，如聖湯漠士島與福練時皮島人口僅有四五，〇〇〇名（百分之九十六爲黑奴），土地面積，僅有三六〇平方里，惟氣候甚好，且有肥沃之火山土壤，故甚宜於種植可可，一九〇五年中，其出產比赤道國與其他各國爲多，此外如錫蘭，爪哇，沙慕亞，與其他太平洋各島，出產亦甚盛。

可可之果實，一經成熟，即行採摘，而取出其子，加以精練，使乾之以出售，其所含之刺激性，與茶及咖啡同，滋養則有過之，而用法則與茶及咖啡有異，蓋後二者僅將茶葉或咖啡粉末置於水中沈澱之，或沸騰之，然後復須將其葉或粉渣滓去之始可，而可可則將其子研磨成粉末後即可以製造各種食物，如加以牛乳或水，即製成巧克勒糖，牛乳糖，及飲料等，此外亦可依各人之需要，於其粉末中，雜料以其他香料以爲食品。

其中可可一項，爲西洋人日常用品，蓋因有脂肪或可可奶油，飯後飲之，可助消化，其所含脂肪之量甚多，據估計約佔百分之五十，此也，此項脂肪質亦爲藥材中之重要用品，且能持久不壞、據學家稱，此項植物產之物品，其滋養較鷄蛋尤多幾倍，比牛肉約多兩倍半，是以牛肉之用量時常減少，而可可之用量則日有增加，且其產地亦逐日擴大，據估計一九〇六至一九一〇年中產量增加百分之五十，至其生產費在赤道國爲每磅洋四分，其他各國亦與此相近，而其售價則多數倍焉，是此物品尚可有極大之發展也，而以其銷售之最大市場言，則第一爲美國，第二爲哈佛爾，第三爲倫敦，第四爲紐約，近年我國人之使用此物者亦日有增加，惟因無出產，又以習慣關係，較之各國，殊望塵莫及也。

光陸大戲院

平度路廿二號　電話　二．七八三〇　二．八七〇九

一九四〇年度新新鉅片今天起在本院日夜公演

狸猫換太子!!　捉拿落帽風!!
火燒碧雲宮!　陳州斷太后!!

碧雲宮

…必然轟動…
…火速早臨…

狠毒潑辣　淋漓盡緻

曲折迷離　千古奇案

斥巨資　傾全力　提高古裝電影高標準

金鑾殿拷打寇珠！　九曲橋陳琳救主！

藝華影業公司燦爛出品　古裝歷史宮闈實事宋代祕史膾炙人口非常偉大鉅片

皇帝勿相信　兒子做皇帝、老娘住破窰、奇極！

包公摜紗帽　放糧遇太后、包公打龍袍、痛快！

劉妃手段惡辣　郭槐奸詐百出　寇珠爲主捨命　包拯鐵面無私

九曲橋萬金搭造!!　迎太后全副鑾駕!!

開演時間　每日十一時起至晚十一時止　星期例假提早開演

長短期優待券暫停通用三天

座價　樓上一元　樓下七角　兒童學生五角　加捐一成

八大明星主演傑作　李麗　余琳　傅威廉　關宏達　鄭重　嚴化　趙珍妮　奚蒙

贈品　箭刀老牌洗衣肥皂　去垢最速　泡沫最多　特價每元六塊　加贈「鳳凰牌香皂」一塊（每人限購一元）　永泰昌　青島李村路三三號

健康醫院　院址：肥城路四十七號　電話：二、八八六〇號
主治　◇內外各科　◇皮膚花柳科　◇產婦科　◇耳鼻咽喉科
特設　戒烟部專戒鴉片海洛英嗎啡等毒品各科有富門醫師負責治療
門診：不分晝夜　出診：隨請隨到

青島家畜醫院　犬馬診療　經驗豐富　門診出入　收費低廉　遼寧路五十一號　電話三一七一一番

華振氏藥房　本藥房聘有專門藥學人才調製各國處方所用藥料均選上乘，按方調劑準確精良決不以偽品欺人以重道德，茲各國成藥化學藥品及化妝用品等無不俱備定價特廉如蒙惠顧無任歡迎　山東路二十七號　電話二四〇三四號

育仁堂　花柳清血　追毒丸　專治男女傳染各種花柳毒症小便刺疼下疳潰爛楊梅毒瘡毒串週身結毒歸內梅毒入骨筋骨疼痛神疲倦身起紅斑紅點及多年餘毒未清血毒不淨諸症曾經服納不癒或注射納針不能除根者服之均有特效功效勝過納針十倍　價目每付洋一元

育仁堂　奇效立愈　白濁丸　治淋奇納無論新久白濁下淋精細馬口尿道刺疼小便頻數風毒邪熱使白淋血淋後陰囊濕淋老濁常年不斷凡淋病用千方百納治不好洗療注射不見效服之百發百中輕者一盒見效重者三盒即愈　定價大盒兩元

育仁堂　婦女化血　通經丸　此丸專門破血無論婦人處女經閉經不通積成塊氣聚血聚不行三五個月經水不見肚脹腹悶甚至乾血成癆死胎不下諸症即服此丸立能通經破血百病化消保險體氣不傷輕者只用一付重者三付血下立愈孕婦忌服　定價每付二元　外埠函購加郵二毛

青島代售處　金星納房山東路　長春堂山西路　泉祥永西鎮　太和納房易州路　泉茂永棧膠州路　永世堂奉天路　北京育仁堂　設在青島北京路大洪泰院內三樓

大仁堂　立愈久淋　白濁丸　（試服保好一進有效）此丸治淋神經痛無論新久白濁下淋膿血尿道刺痛小便頻數風濕邪熱淫白淋血淋濁下注淋後陰囊濕淋濁症常年不斷凡淋後用千方百藥治不好洗療注射不見效此丸只用一盒即愈白濁白中每盒一元

大仁堂　花柳清血　解毒丸　專治九淋白濁梅瘡刺痛小便淋漓楊梅瘡魚口下疳梅毒入骨筋骨疼痛一切毒症新毒老毒復發多年梅毒未除根者均能清血解毒根本剷除特保證有效一付除根定價單料每付八毛加料一元二角

大仁堂　婦女　破血丹　此藥專治婦女經閉不通數月不見腹中積病左條右塊氣聚成塊肚大成形血痛經症鬼邪胎症胎死腹內不下一切雜病凡婦女血水不見之病千方百藥治不好此丸只用一付其病立下重者三付百病化爲血水元氣無傷百發百中孕婦忌服每付三元單料一元六毛函購寄費二毛

調經止帶丸　一盒保好無效退洋婦女白帶久而最傷元氣月經因之不調百病因之而生面黃飢瘦飲食無味有時燒冷腰腿酸疼頭暈肚痛赤白帶下之症一盒保好常服延年每付四毛每盒一元　服法另有詳單

青島分銷處　太和堂金鄉路　萬春堂高密路　福濟藥房黃島路　泰和堂東鎮威海路　膠縣民智商行　周村同興成　掖縣聚成益　青州培德　海威復興永

北京大仁堂大藥房開設　濟南小緯六路北口

疥瘡　愈膚膏　專治　脚濕　膚癢　疥癬　禿瘡　及一切皮膚病　定價每盒　四角　六角　總經理　南洋大藥房　山西路二十三號電話二五八四二　外埠本市各大藥房均有經售

遺精腰痛特效良藥　黃氏保腎固精丸　本醫院臨症實驗家傳祕方經官府化驗證明確有特效專治腎虧夢遺滑精早洩日久虛淋腎虧腰痛氣喘血虧房事過度腰酸腿軟夜多怪夢頭暈不睡陽痿不舉精寒精稀發育不全子嗣艱難等症服之奇效如神▲每盒作二元五角三盒四元

花柳毒病保險除根　黃氏搜毒清血丸　專治五淋白濁膿尿刺疼小便腫痛潰瘍便毒橫痃魚口下疳楊梅毒瘡梅毒入骨筋骨疼痛身發泡疹梅毒遺傳等症婦女一切毒症新舊毒復發多年梅毒不能除根者功能清血解毒永除根永不復犯功效偉大　功能勝過打藥針十倍◎保無復發斷嗣之虞　▲每盒一元二角加郵二元四角

青島經理　太和春金鄉路　長春堂北京路

參茸百補腎中靈　參茸百補腎中靈，爲人體天然滋補劑，乃用人參鹿茸，及生精補血，固本扶陽等，貴重藥品，遵古法煉製而成，此藥能增長腎氣，生精益髓，強健生殖，主治精薄，腎寒精冷，種子無成，頭昏眼花，虛勞咳嗽，驚悸健忘，夜不安眠，凡一切腎虧虛弱等症，服約全愈，久服延年，并保八十老翁，亦能生子每盒一百粒國幣二元每打二十元

劉氏　花柳清血　掃毒丸　專治男女傳染各種花柳毒病，男淋女帶，尿刺痛，小便紅腫下疳便毒潰爛，結毒歸內，身起濃泡斑疹，梅毒入骨，筋骨疼痛，凡因梅毒發生一切危難之症，打針不好者，服此藥一盒即愈，重病一盒准保除根，每盒國幣二元六角，外埠函購加寄費四角五分

總經理　福海藥房　青島黃島路

代售處　健民藥房大津路　長春葯房石村路　泰和堂東鎮威海路　仁發藥莊滄口大馬路　太和春金鄉路　新民藥房大津路

針灸醫士　楊道眞　改訂診例
掛號：預先掛號將診費如數繳足再爲挨次施術治療
時間：門診上午九時至十二時　出診下午三時至六時
診費：門診十元出診五十元逾時加倍夏季在外
優待：因難者酌減赤貧者免費
診所：暫設青島觀象一路一號

青島　競東大藥房
西藥原料　名廠成藥　注射針藥　醫療器械　衛生材料　化妝香品　歡迎主顧　價目克己　外埠函購　原班回件
天津路十六號　電話二六六〇九號

小兒聖藥　李琴圃福幼餅

專治小兒瘟疫發熱痰喘咳嗽等症　每瓶五角　藥房均售

琴圃兒科醫院發行　冀縣一路九號　電話二四四七六號

影業巨頭談電影　古裝片將成沒落

連江

新梅初放，時屆歲首，筆者曾與影業巨子張君漫談一年來電影事業之回顧。據云有兩點值得人注意者，一爲低級趣味的滑稽片子已漸爲一般觀衆所厭惡，一爲「民間電影」的狂潮已過，今後縱欲崛起，勢不可能。而影業公司須以巨大資本及絕高精神邁向正軌，努力發展，則營業可操勝券。又云，時裝片於去年下半年度頗見蓬勃氣象，如「黑天堂」「七重天」「新地獄」「秦淮世家」「鄉下大姑娘」「薄命花」「賽金花」「女鬼」等，上海方面營業狀況，較之古裝片，並無遜色。雖然南洋片商以爲海外僑胞對時裝片不感興趣，目前仍抱觀望態度。但時代的巨輪是順轉的，預料半年之後，時裝片在南洋各埠縱不能壓倒古裝片，亦將並駕齊驅，爭彼此一席地位。末又謂總之電影界之混沌時代已經過去，隨三十年而來者，將爲努力者存腐敗者亡的一個時代。至少在製作態度和技術水準上，非較去年提高不可。

從上面一段中肯的談話上看來，我們的國產電影事業的確在向前邁進着，筆者對於時裝片，固然表示十分歡迎，而對於文藝電影，渴望更深，因爲在目前這個時代，尤其希望經營電影事業的資本家，大家負起責任來，推動着時代電影的巨輪，自強不息與時俱進。

孫景璐受聘國華

客串「紅杏出牆記」

國華公司在柳氏昆仲中浩中亮主持之下，對於製片態度，非常認真，尤其是儲備新人材，不惜任何艱難，求取達到目的。如最近先後羅致袁紹梅和孫景璐兩人，更可證實柳中浩的手腕了。

國華實於歲尾宣佈今年度之攝片陣容，如「梅妃」「劉香女」「東宮紅淚」「唐宮艷史」「紅杏出牆記」等，此項計劃現正開始實行。目前，已經在積極開拍「紅杏出牆記」一片了。

「紅杏出牆記」係根據劉雲若所著小說由從事播音的李昌鑑改編而成。據說這部著作，不但筆法細膩，佈局嚴密，而故事的新奇突兀，書中人物的搭配整齊，也超乎其他說部之上。未悉編成電影後，能否不背原著者的「特點」，倒也是一部動人情緒的時裝片子。

國華當局讓「紅杏出牆記」爲本年度製作最滿意的一部文藝電影，同時復調動全體基本演員如周曼華、白雲、徐風、袁紹梅、孔光照、裘納、嚴稼農、徐天任、周起、田振東、姜璋、及新人袁紹蘭等，充當要角以外，並又聘請話劇界之優秀女演員徐璐擔任飾演劇中張淑敏一角，如此陣線，頗見堅強。該片導演仍屬與「李三娘」一貫作風的張石川擔任，另外又加了一個大同攝影場的劇務主任吳幄爲助理導演。今據國華宣傳部對外宣稱，該部「紅杏出牆記」將在兩週內趕拍完竣，現已排定於舊歷元日起在新近開幕的金都大戲院公映。

桃樂賽拉摩新片「緬甸風光」評介

秋郎

仍是半裸體以熱帶爲背景

桃樂賽拉摩主演的戲，都免不了大水、大火、森林的玩意。這在去年滬上公映她的影片看來，便可知道這話的眞實。如「水火島」等，差不多全是這一類的戲。

在「緬甸風光」裏，故事的本身是在仰光的樹木工場；自然，我們又能看到大的森林，而劇情的當中，也有大火的場面。桃樂賽拉摩於片中飾夜總會之歌女麥拉。一天，她認識了兩個美籍青年的來賓，談得非常投機，桃樂賽就將自己生活的苦狀，傾訴於青年赤克之前，赤克與之，約出外暢談，乃至由戀愛而結婚，同住於工場；同伴比爾，先忠言勸赤勿貿然從事；而後主人李奈復命其所住之房讓於赤克新婚夫婦，比乃銜恨。婚後麥拉，因迷惑土人風俗，乃違反該地規例，更在大水當內洗澡，險遭不測，又於李奈之房，幾爲蛇吞，比爾救之，二人遂發生愛意，赤與之爭鬧。桃樂賽於暴晨大雨傾盆之際出走，以成全二人之合作，忽主人李奈，發現富人史帝文將樹木壟斷，令桃樂賽往報赤等，二人冒險挽回危局，返抵工場，赤知比桃二人眞誠相愛，忍痛犧牲，成全彼等好事。

桃樂賽於戲中並無精采的演出，但，對於劇本是可以見到相當的忠實。如果桃樂賽爲劇情所限制祇演半裸的歌女一類的角色，她的沒落，是可以斷定在於不久的將來。

飾赤克的雷米蘭特，與飾比爾的亞可特，均很稱職。並且超過桃樂賽做戲的機會，當因桃樂賽事二人相鬧時，大有勢不兩立之概，而忽逢大雨如注，兩人又緊緊相抱，抑能協調劇的高潮。愛劬脫賽寶門，飾牧籍翁李奈，一舉一動，均能體會導者的個性。

導演魯易斯金的手法平平，這裏沒有採取高揚仰攝一類特殊手法，處理桃樂賽迷惑土人風俗戲場，用直敘的方法，益覺得平庸。

桃樂賽一共唱了兩隻歌。「Moon Over Burma」是本片的主題歌，現在上海各個舞場裏流行着。夜總會一場有四個中國演員客串，長袍馬褂，美國人至今仍不了解中國人的進化程度，這不啻予親美者一個嚴重的棒喝！

標準東方影星　奧麗佛哈蘭

影風

她今年二十二歲，她的姿態富有東方色彩，因爲她生在日本，而且居住了一個很長的時期於是她受了東方氣候的薰染，使她改變爲東西洋雙重的美人，她有一雙極大而光閃閃的黑眸子眼睛，濃長而美媚的雙眉，長而彎的睫毛，高的鼻子，薄薄似的下嘴，這樣完成了那副美麗的面型。

她所以能在觀衆的腦海中樹立了不能磨滅的影響，並不因爲她的美麗，却是因爲她高超的演技和自己不絕努力的。

我們不諱言的她在和蓓蒂黛維絲及李絲廉霍華合演的「冒冠香溫」中，她是在出賣她誘人的肉，服裝上給與觀衆一種誘力，但在「游擊戀愛」和「俠盜羅賓漢」等片中重新賦與她一個新生命，觀衆的影響已經從所謂肉感誘惑中逃出而另給她一個崇高的演技藝術評價。

華納公司非常重視她無論在技術劇本導演等方面都特別珍重起來，最近相繼拍製的有「海軍之翼」「鏡花緣」「鐵血男兒」「亂世佳人」最近運到我國的爲五彩片「奇城血雨」。

電影

陳雲裳拍「李師師」

張善琨親自導演

陳雲裳自經國聯主持人張善琨從香港帶到上海，復得該公司宣傳部大動腦筋狂捧一下，主演了一部「木蘭從軍」之後，馬上一舉成名，變成一顆上海影壇上最紅的明星。走紅的速度，猶如旭日初升般的迅速，這是十年以來電影界中最幸運的一個影人。陳雲裳在去年又主演了「一夜皇后」「雲裳仙子」「費貞娥刺虎」「秦良玉」「碧玉簪」「瀟湘夜雨」和現在新光上映的「蘇武牧羊」等七部片子，每部片子的賣座成績，和行銷南洋一帶的拷貝，都打破了國聯以前的記錄，給予國聯方面一個順利的轉變。

民國三十年的新歲序幕剛剛揭起，這位銀壇驕子陳雲裳又在水銀燈光照耀之下，開始攝製古裝歷史片「李師師」了。關於老搭檔梅熹，因與國聯意見不合，所以男主角改爲劉瓊擔任，張善琨並將國聯訓練班新人黑帆提拔在「李師師」中任一要角外，復於忙中親自動手，擔任導演，其演出成績，必較「一夜皇后」經營細膩，自在意料之中。

滿映新片　王屬官　公演有期

大同劇團的拿手好戲「王屬官」自從在日本東京表演以後，更得到友邦人士的好評，去年該劇團與滿映攜手，將「王屬官」一劇搬上了銀幕，全片早已攝畢，定於下月在滿上演。

在該片開演的同時，大同劇團全員特別登台表演名劇「日出」，下面是劇中的角色和扮演者。

編劇……曹禺
導演……趙剛
翠喜……馬霽鈞
小順子……李士賢
小東西……黃鸝
賓發的……關柏清
王福升……王三一
胡四……史主村
黑三……鄧固
方達生……盧錚
其他……大同劇團團員

十足美國青年影皇　米凱龍尼剪影

米凱龍尼、美國影迷們所崇的電影皇帝、在今日的好萊塢、實在可以稱爲天之驕子、在好萊塢電影史上、他是最年輕的電影皇帝、去年的九月二十三日、剛是他足二十歲之生日、米高梅的老板、特地爲他舉行了一個盛大的慶祝會、他是個眞正美國式的少年、這個說法用什麼方法來形容他最好呢；我想還是把他所心愛的事均寫下來、便可以知道大概了。

米凱龍尼最喜歡吃洋葱牛排、最喜歡打網球和乒乓球、最喜歡自己寫歌曲、最心愛的導演是汪大克、最喜歡的消遣是搜集郵票、舊的貨幣、和奇怪的洋大盒子、最認爲自豪的事是他還是穿長褲子、最喜歡看的電影是「高克探案」、最認爲得意的他自己的作品是「水鏡花月」、最心愛的作家是奧尼爾、最心愛的樂曲是貝多芬的譜子、最喜歡加入各種團體、所加入的計有貓鷹俱樂部、洛山機網球會、韋爾脫乒乓球社、飛行健兒會、還有基督教青年會、最大的志願是想做一個電影導演、最心愛的少女是……到現在爲止、尚是不得而知。

喜歡米凱龍尼的人、那可就不知有多少、影迷們在外、我們拿好萊塢的人物來舉例的話、譬如魯易史東富喜歡跟他談話、米高梅老板梅葉送了他一隻馬、薛愛梨竟把他自己在攝影場的化妝室送給了他。

從十六歲起、他便賺了很多的錢、他把一半給他的母親凡是他的片子其收入、却比嘉伯爾和泰倫鮑華還要多、但是有一件事却使老板發愁、他竟不能長得高起來、替他配戲的女孩子、像裘迪嘉蘭、安露莎蘭等都漸漸的比他長了、而他的高度却還是五尺三寸。

在米高梅的連續片「哈代法官」中、他扮演哈代法官的兒子、就因爲他的特殊的作用、人們喜歡他、而他也覺得了他的報酬、——那便是他在電影事業上的成功。

然而過去的片子是已經過去了、而他自己所要注意的是怎樣發展、他願意做一個像嘉伯爾、和史本塞屈西似的個性演員、如今在「少年愛迪生」片內、他得到了展其所長的機會、而讓觀衆們也得到了欣賞他的眞實的演技和天才。

眞的爲了扮演「少年愛迪生」他特別實地到愛迪生的居住地去拜訪那些老年人、特別是埃賽爾福特、從而知道他的一切習慣、他曾到華盛頓去謁見羅斯福總統、因而和海軍部長却米士愛迪生相見、原來他便是米凱龍尼所扮演的愛迪生的兒子、由此便可見到他扮演「少年愛迪生」是多麼的精心注意啦。（文正）

電影消息

「新月」一片、爲麥唐娜及奈爾遜埃第合作之歌唱新片、日內在本市獻映。

「野性美人」爲雷米倫、埃米勞夫合演五彩巨片、爲近來很值得一看的佳片。

代郵

之薇君：請示姓名及通訊處是荷。（編者）

瑞階兄：舞國導游已收到多謝盛意。壽康

世界的獨特秘薬　京城　都薬房淋薬　百發百中一致稱讚

不効退款

十年以上之惡性淋病帶下僅以二、三日或五、六日之內服定能除根一日連服三次若不見効殘餘納餌可照退現款此爲本號號規決不食言（但只限十一元之薬）

預防●　事前若服用一次絕對不能招病（並不需保險套）

事後●　將本薬研成粉末塗抹局部之周圍能預防梅毒

淋病婦人病是亡國病防礙子孫之繁榮破壞家庭之和平減滅元氣實爲人生之治爲妙！

▲本薬爲豫防絕妙之聖薬特許責任製造本舖　京城驛前（蓬萊町二二七）合資會社　都薬房

華北各薬店均有　責任專賣所　青島山東路一六一號　井上誠昌堂　電話二二三五二、二三六〇七　青島廣西路一三二號　金木盛大堂　電話2五四四七、2四四五七　總經理批發　青島福建路五七號　萬康薬房

外國人亦有多數服用根治者層出！

世上是有眼睛的一千人，沒眼睛的二千人。爲什麼不知道這世界聞名的獨製祕薬！現在淋病和婦人病的電擊的根治薬出現了

凡百淋餌都用過而仍無一見效者請即早服用此薬！百千之宣傳不如服後效果一證！

鼠瘡瘰癧　乾坤瘰癧丸

蓋凡鼠瘡瘰癧一症患者甚多每以調治不當終難收口除根者或雖愈時犯以致痛苦不堪故吾人均視爲最難醫治之疾也敝藥房醫師有鑒及此特將歷年經症實驗之所得復加細心研究始配此丸確有十分特效按此症之發起多由身體虛弱消化不良以致肝氣不舒鬱悶結滯或因急怒氣串結成疙瘩生在頸項耳前耳後日久見大潰爛流水以及各種瘰癧疙瘩不論已破未破急服此丸輕者一盒痊癒重者三盒除根永不再犯每盒十二付洋五元三盒十二元五角

偏墜疝氣　七疝斷根丸

當治單雙偏墜以及寒疝氣疝水疝血疝筋疝狐疝癩疝七種疝氣無論新久小腸串痛左右偏墜腎囊腫痛服此藥丸輕硬上下串痛服藥立時止疼消腫行步如常

◇外埠函購寄費四角五分◇

青島總經理　太和春老藥房　海關後金鄉路二十一號

小孩瘦弱須服　宏興鷓鴣菜

鷓鴣菜能補兒童身體兼有開胃除病之效瘦弱者服之轉爲肥壯

青島北京路山東路　天合益大藥房經理

諸君欲購眞正嶗山茶墨水晶石眼鏡請至　三元誠眼鏡老店

專採嶗山晶石　營業四十餘載　自設電机工廠　聲譽中外馳名　出品精良　定價低廉　堪稱華北唯一

青島即墨路五十五號　電話二一五八六三

三百餘年　古方正藥　註冊商標

國藥家有製牌子唯我最老　陳李濟　參茸衛生丸　烏鷄白鳳丸

主治　先天不足　氣虛血少　夜多小便　思慮過度　病後虧弱　後天失調　腰腎虛冷　耳鳴眼花　未老先衰　一切虛弱

主治　月經不調　或先或後　宮冷難孕　乳汁稀少　產後體虛　經多經少　經痛帶下　胎漏小產　氣虛血虧　一切暗病

青島代理山東路廣東商店　台東三路嶺南葯房　葯房葯店均售　陳李濟渥行上海山東路一二五號　要領良葯百種目錄函取寄奉

青島代理處　盛亨洋行　東鎮歸化路十二號　電話三、二二二四

君如需要電氣馬達務請牢記玲奮馬達能使君十分滿意

優點　選料監工：經久耐用　效率最高：馬力極充

如蒙惠顧　極承歡迎

上海玲奮電器機械製造廠

橫濱正金銀行青島分行

本行創立有五十餘載　資本金一億　另有積存金一億三千九百六十五萬元　總行設在日本橫濱　分行遍設東京、大阪、神戶、名古屋、門司、長崎、倫敦、紐約、孟買、上海、漢口、天津、北京、大連、香港等處　各種銀行業務均可辦理

電話（2）三二九一七、三二九〇〇、二一六四六、二一四六四、二五八二四

電話　二三二二三、二二六六六、二四四四四、二五七四九

▲滋養軒廣告▼

滋養牛奶糖　各樣餅乾　滋養櫻花糖　西式糖菓

山東路一六九號　電話二二四八三號

販賣瑪自達電燈泡廣告

各種電燈泡			
眞空電燈泡	12—12.5W	一個	貳角五分整
眞空電燈泡	20W	一個	貳角五分整
”	30W	一個	叁角整
瓦斯入電燈泡	40W	一個	叁角五分整
”	60W	一個	四角五分整

其他電燈器無不俱全

青島新民報事業部啓　山東路六號　電話二一、四一八三號

介紹良醫

蜀人蔡君逸儕洛陽望族數代爲醫君幼稟庭訓性嗜醫學研究有素曾在吉林奉天濱江新京各同善社北京廣濟寺利生會等處施診歷二十餘年對於傷寒瘟病天行時疫瘧痢咳嗽水腫癥脹吐血便血中風不諧半身不遂舉凡一切疑難大症無不著手生春而婦女調經種子崩漏帶下小兒疾患驚痼以及乳球白喉瘰癧腋下臭氣尤有驚人特效孫君子俊太夫人腹癥腿疼諸治無效敦請診治二十餘年之痼疾竟脫然而瘉今爲謀一般病者幸福計特懇留在太平路十一號（借用電話二二一〇五號）每日早九時至晚四時應診謹登報端介紹病者

介紹人　楊玉庭　郝道臣　王藕齋　方百川　何驥飛　徐伯元　李淑周　崔岱東　李□農　王克俊　程九　孫武　孫子俊　同啓

楊道眞大夫　專門根治花柳淋病　保險速愈

請你先到別的醫院盡量扎針吃藥如果百治不愈者再來本所詳細診斷按病用藥扎針立見功效即知醫藥精良本所由美國購來最新藥品聖過德國六〇六壓倒法國九一四並各種清血針專治各樣花柳大症各樣淋病保險治愈永不再犯如病不好原錢退回美國針二元四元六元十元二十元至三十元並兼治男婦內外各科疑難大症

地址觀象一路一號楊道眞診所

機製煤球

每噸十六元　火力勇猛經久耐煉　決不欺人　電話購者隨時送到

東新煤棧附設煤球廠啓　四川路新市場四四三號　電話二、七八九二號

三鞭保腎丸

諺云人非草木孰能無情倘因幼年早婚房事過度或竟日手淫以致腎經虧虛精水枯絕即成陽萎不舉之象或見色流精甫交即洩夢遺滑精等症非但愛情漸次疏遠子嗣絕望而終恐不能延年益壽也敝社醫師經症實驗始發明此丸以治上述各症確有萬分把握曾經唐山衛生局化驗給照特許行銷性平不熱不燥功能益精髓安神志壯氣血滋眞陰補腎水固精關壯陽助氣能使陰莖增大堅實有力精能遠射種子准能增加夫妻美滿愛情每盒一元五角每三盒爲一料四元兩料七元茲爲普救患者廣濟世人特別提倡起見不顧血本大犧牲凡買一盒另送一盒買一料送一料　唐山天福堂老納店啓

青島山東路金星大藥房　濟南三馬路大同志商店

買一盒送一盒

精神戒煙

照常吸烟　見烟自煩　三日見效　十天斷癮

▲廣告欺人▲天誅地滅▲限期戒絕▲保無痛苦

本品已經呈請中央禁烟委員會及衛生署化驗專戒鴉片紅丸白麵等毒毫不痛苦工作照常輔以斷癮者已達數萬人謝函盈尺敢以歷史事實保證其功效如有懷疑向親友中探問究竟每盒一元七角中號四元二角五大號七元六角五分十天足以斷癮〇上海貴州路甯波路口濟食大藥房總發行

青島總經理　北京路　天合益藥房　電話二一、三八六六號

經售　濟南張聾子藥房　膠縣宏大藥社

中和大戲院

現款購票概不記賬電話定座一律無效

先期售票　對號入座

價目：二元　一元　四元　三元　加捐在外

售票時間：每日上午十時至下午九時　請上樓賬房

啓事：本院所發之月期及臨時優待券一概暫時停止有效

尚君小雲得意高足青衣花衫著名坤伶

趙嘯瀾

文武老生　宋遇春　青衣花衫　林秋雯　正宗鬚生　管紹華　青年武生　傅德威　文雅小生　尚富霞　架子花臉　范寶亭

張德良　洪德佑　周益瑞　札金奎　蕭盛萱　徐林甫　李盛芳　奎富光　朱錫林

暨全體五十餘人現已到青定於三月七日登台

三月七日

第一天：林　鴻鸞禧　傅　戰滁洲　管　罵曹　趙嘯瀾　玉堂春

第二天：英雄義　打漁殺家　漢明妃

第三天：午戲　花田錯　龍鳳呈祥　夜戲　四平山　坐樓殺媳　林四娘

經濟

生油現市躍升
期市開盤由弱轉硬 後場退縮轉趨平穩

本報特訊 本市之期現生油市、自入春以來、因時勢使然、以致人情不穩、忽升忽降、一日數變、已成司空見慣、似不足奇、迄至現在、依然升沉互現、四日之現生油市、啓拍後要戶驟增、因之求多供少、且又受三日期市暴騰影響、乃驟然躍升三元、仍有挺秀之姿態、現生米市、油坊戶貪辦情切、故火車生米銷下亦暢、過磅安六千餘包、價三十五元五角至四十二元、情況頗爲堅昂、定期生油米開拍、市氣堅挺、然因週一上升過多、故啓拍後納利之符爭相吐出、市乃感受壓迫、而漸低垂、旋ゝ經猶者勇力 進、市乃由稍疲之情況中漸轉強硬、再衝出八十元關外、尾市亦因外市難週落、故忍漸頂至者甚大有入在市再返醒、後場混市因標金轉軟、且如此高價、追者懷畏縮之態、故市由狂漲聲中轉入平穩之境地而收市云。

存戶多思拋售 紗布市益垂

本報特訊 本市之期現紗布銷路、望其升降之情況與油市相呼應、油漲紗布必漲、油落則紗布未必即落、蓋人情之對紗布一致看高之故、乃近來因已升至相當高度、且外埠銷路呆滯之本市之紗布於此油市狂升中反與油市背道而馳、油雖暴升、而紗布則轉低垂、四日之現紗布市況、握有現貨者多思拋售、而客銷邇又不暢、且傳津市低垂、以致經入不振之途、跌下數角、期市情亦欠佳、因現貨銷路之不暢、故亦隨之下游、而轉萎靡之態、適與油市背道而馳、後場標金跌落、市況愈益不振、於平庸之狀態下收市云。

紙張市返醒

本報特訊 本市之各種紙張交易、原呈平和狀態、乃近來因市場各貨之日漸升提、乃紙張亦因之受其提携而亦漸轉返醒、徵露升意、茲誌三日交易市價如下、一七富士紅大板紙、六百五十元、一七K大板紙四百四十五元、一七三 大板紙四百四十五元、一二三令新聞紙四百八十元、一六令新聞紙五百四十元、東洋報紙五十四元五角、西洋大件報紙三十一元、驟黃紙五十一元、表黃紙五十一元、六五裕盛茂大廣紙六十七元、六五百吉正大廣紙六十六元、六五裕記大廣紙六十四元、乾盛京稿紙八十元、乾盛元書紙七十六元、一二拍字毛太紙八十元、龍屏紙二十二元、八寸尖紙二十一元七角、原方稿紙三十二元、改方稿紙二十九元五角。

蔴袋市平和

本報特訊 本市之香港蔴袋銷路、近中無何漲落、銷下平平、四日之蔴袋市、午前微露頹勢、午後難略返醒、然仍未能升提、情況平和云。

赤金市況

本報特訊 近來本市之赤金市價、因標金之無多升沉、故本市之金價亦無甚漲落、四日之金市、雖標金微沉、而金店掛牌買入仍爲四百五十元、賣出爲五百四十元云。

報國經聯盟
華日商工所籌組 久即可正式成立

北京通訊 北京日本商工會議所主體之同業組合會、業已於上月二十四日創立、茲爲順應時局政治經濟新體制起見、特組織「報國經濟聯盟」、茲已着手進行內部一切組織及規章、均積極籌備中、以期將奉經濟報國之實及澈底精神、不久即可正式成立云。

大連滯貨輸華北 月內即實行
貿易會議意見一致

大連電 大連貿易現地會議結果、關於一千萬元之向華北再輸出計劃、意見獲一致、即向華北暫先決定於三月底以前、輸送食糧品百萬元、茶五十萬元、人造絲五十萬元、其他雜貨三十萬元、餘則擬於日內舉行之上海會議及天津會議時、重加決定云。

赤白糖市 微見升提

本報特訊 因市場內各種物價之上升、以致赤白糖市近來由銷路頗暢中、亦轉優勢、較前略見返醒、因是乃有些微之升提、茲誌三日之各種赤白糖安市價格誌下。蔗包字白糖、八十五元、蔗包甲字白糖、八十六元五角、蔗包雕字白糖、六十四元、蔗包甲字白糖、八十五元、蔗包字白糖、八十六元、蔗包離字白糖、八十五元、蔗包赤糖七十二元、蔗包本港冰青糖、六十六元、蔗包本港青糖、七十六元、蔗包台青糖、六十五元、二十四號粗砂糖、八十五元、二十二號粗砂糖、八十四元、A字箱冰糖、四十六元。

推廣棉產
鄒平縣棉產改進會 積極辦理鑿井登記

鄒平通訊 鄒平原爲古代梁鄒、棉產品質優良著名、棉產改進會鑒于過去、竭力提倡、推廣棉產增加生產起見、際此春耕之期、派員四出宣傳、首先四五六區貸發棉 十六萬斤、爲防旱災計、積急辦理鑿井、登記、與農民無息貸款鑿井、以利灌概、將來鄒平之棉產、大有發展云。

津上年下半期 開業商店數字
社會局調查之統計

津市年來戶口激增、百業繁榮、開業商店數字激增、尤以小工業之開業者爲多、現出社會繁榮之未有景象、最近當局雖全力以平抑物價、減輕各物原料之成本後、本市小工業之繁興、更屬有望、殊爲一般所期待、關於去年度下半年津市各業興動情形、業經社會局調查蒇事、計由六月至十月開業四千七百六十二家、閉業一百〇三家、茲分別誌下、棉花開業六月一家、七月七家、八月十四家、九月十七家、九月一家、十月三家、閉業六月一家、九月一家、銅鐵機器開業六月四家、七月十四家、八月五十五家、九月六十一家、十月四十七家、閉業六月一家、七月一家、八月二家、八月一家、十月四家、手工業九月一家、十月一家、八月一家、九月六家、十月七家、閉業一月一家、七月八家、灰煤開業六月二家、七月八家、八月九家、九月八十七家、十月三十八家、閉業六月一家、七月二家、十月四家、帽開業七月二十八家、八月四十七家、九月十一家、十月十一家、閉業六月二家、十月一家、雜貨開業六月一百四十六家、七月四十家、八月一百七家、十月五十六家、九月一百十家、閉業六月三家、七月五家、八月一家、九月四家、十月四家、飯館開業六月一家、七月二家、八月一家、十月十五家、閉業二月一家、八月三家、米麵開業八月二家、十月一家、造皁開業八月八家、七月一家、九月三家、西藥開業七月一家、八月十家、九月二家、十月一家、八月十家、九月二十九家、閉業七月一家、八月一家、九月一家、十月一家、中藥開業六月二家、十月七十五家、九月三家、八月七十七家、九月一家、十月二十七家、閉業七月一家、十月三家、十月二十九家、印刷開業七月四家、八月十四家、九月三家、閉業六月一家、九月十四家、十月五家、地毯開業七月三家、八月五家、九月七家、十月八家、閉業六月二家、十月一家、八月九家、針織開業六月一家、七月二十家、八月二十家、閉業六月三十五家、九月四十家、十月十八家、閉業六月一家、七月一家、八月一家、電料開業七月一家、十月一家、八月六十四家、九月五十家、十月三十三家、閉業八月一家、車行開業七月四家、八月五十六家、九月二十四家、十月六家、閉業六月一家、七月二家、八月一家、九月一家、九月一家、綢緞布開業六月九家、七月十四家、八月四十三家、九月二十七家、十月十家、閉業九月三家、九月三家、十月六家、旅棧開業六月二家、七月一家、八月十家、九月一家、十月十五家、閉業八月二家、十月一家、九月一家、十月一家、舊貨開業八月三家、九月七家、閉業八月一家、七月一家、八月七家、九月九家、十月十三家、紙烟開業八月二十六家、九月五家、十月十六家、修機開業六月一家、十月一家、七月一家、八月一家、七月二家、九月四十家、十月一家、九月四十三家、五家、十月一家、紙業開業七月一家、八月二十五家、九月十一家、閉業六月一家、十月三家、糕點開業八月六家、九月四家、閉業八月二家、九月一家、十月二家、閉業六月一家、海貨開業八月四家、九月一家、寶興開業七月一家、九月二十三家、十月一家、八月十八家、油業開業七月二家、八月十五家、九月十九家、十月五家、閉業七月一家、乾鮮貨開業七月一家、八月一家、九月十家、十月十家、閉業八月二家、九月二十六家、十月二家、鹿雜貨開業七月五家、八月三十五家、九月十四家、十月十家、閉業九月一家、十月八家、鐵廠開業七月一家、八月一家、閉業七月一家、九月五家、十月三家、洗染開業七月一家、十月一家、八月二十九家、九月十七家。

南京之米荒 成嚴重問題
當局努力彌救辦法

南京通訊 米、在今日的南京、真成了嚴重問題啊！價已賣到八十二元一石（合一百四十斤）還是祗、頂次的米、使你不能吃、那種米並不單是米質又黑又糙、又且石炭石子摻合在裡頭佔了四成之一、簡直無法下喉、所以許多人跑到米鋪一看、還是空手而歸、改吃麵食吧、南方人又吃不慣、不會作、同時麵粉也貴到二十四五元一袋、也吃不起、吃雜糧吧、南方雜糧根本無甚出產、現在市上只剩大豆、別無他物、豆怎能充飢呢！這個嚴重問題、政府領袖和主管機關、現在的確十分重視、正在努力尋求彌救辦法之中、辦法共有三項：（一）採辦西貢米、官運官售、救濟米荒、（二）查抄囤積、罰辦抬價米商、（三）公務員配給廉價官米、每人准購一包、但是第一項遠水難救近火、收效須在將來、第二項連日查獲充公罰款者紛紛、商人確已斂跡、來源却越早稀少、第三項公務員雖因此獲濟、多數平民仍未嘗及、所以這個米的問題、一時迄無妥善解決方法。

一般「平民」「貧民」怎樣呢？目下唯一的方策、便是「貢米于百里之外」、大家紛紛向蕪湖當塗等產區去購米、但不能多買、每人每天祗能買五十斤以內、於是京蕪線上遂呈現一種奇狀、每天火車到站、總有背負米袋之旅客、百十成群的魚貫而行其中也有爲自家吃食的、也有爲博取蠅頭微利的、因爲一斗米到南京、可以掙五六塊錢、所以大家爭趨之若鶩、不過因爲十天以來、天天這樣、蕪湖米價也被他們買漲起來、現在也和南京不差什麼了。米的問題所以日趨深刻化者、由于不僅南京高漲、由南京到上海之一條線上、處處皆漲、工部局所設糧食管理委員會雖已在江浙皖三省各處成立分會、負起統制調劑工作、無奈來源稀少、供不敷求、終難收澈底之效、一般觀察、首都一帶米價、在最近之將來大有漲至數百元一石之可能云。

華北產洋灰
限制不必要輸出

北京通訊 華北製作洋灰之產量爲數頗鉅、然以土建築之旺盛、及輸出額之大、故時有供不應求之感、本年度之土建工事、鑒於各方之種種情勢、其盛旺當更倍於去歲、故對主要資材之洋灰不得不謀其供求之平均、華北製作洋灰之唐山啓新公司、太原之淺野洋灰公司、濟南之致新洋灰公司等極謀產量之增加、苟對輸出之數量不加限制、則此不足問題不能解決、故據關係方面傳稱當局已決定本年度採取現地製產之自足自給方策、對不必要之輸出、或採取適宜之措置云。

濟電料業 銷下暢旺

濟南通訊 濟市電料市、近數月來市況迄呈平和之境、價格亦始終保持平穩、近日銷路漸暢、市況日呈興旺之象、各貨來源與去途尚稱適合、雖市場傳云、電料行市視上漲之象、然迄日昨各貨價格大致尚稱平穩、茲將本市日行情調查如下

△各貨行市

一六號黑線	每碼四角
一八號黑線	每碼二角
○七五號白花線	每碼三角五分
○五號白花線	每碼三角
新光華燈泡	每只三角
德司令燈泡	每只三角
雷亭燈泡	每只三角
松下燈泡	每只四角
燕電門	每只五角
床電門	每只四角
閉燈口	每只六角五分
羅絲燈口	每只五角

華北中物物交換 改定新協定
定三月中舉行會議

北京通訊 現在施行中之華北華中物物交換協定、即將於本年三月末期滿、故興亞院華北連絡部已進行改訂此協定之準備、關於最近民國三十年度之新物物交換、將與華中連絡部舉行協商會議、預料此會議於日下開會中之滿洲華中物物交換會議終了後、在三月上旬或中旬於北京或上海舉行、然華北連絡部方面以此種會議常於上海舉行、此次希望能於北京舉行。又鑒於最近國際政局之微妙展開、華北對華中所期待者不得不有多少變化、故民國三十年度物物交換協定、不僅止於更改或延長此協定、認爲應根本的加以修正云。

津美系銀行 改美元存款
匯兌市場顯著變動

天津通訊 以三月一日實行之美系花旗銀行、改爲美元存款、該行天津分行、亦自三月起施行、關於此事最近一週間、天津匯兌市場、已顯著變動、對外匯兌上上週末、（上月十五日）由對美五美元、三十二分之二十九一舉低至六美元、上週末爲六美元三十二分之七漲十六分之五、其結果因歐分美貨之法幣、泛濫向與金易物移動、而投資於證券者、頗形顯著、匯申近日來、因南方法幣盛向華北逃避結果、最近一週間、滙申行市、以天津爲最高、上月二十五日漲至七十一元五角、對滙劃百元、而顯既往未有之紀錄、聯銀券與法幣之交換率、以去年十月十四日之七十四元五角爲最高、翌年一高一低、維持二成內外之貼現、二十五日達七十九元、而南方法幣之北流、與聯銀券之高漲之傾向、頗爲顯著、一方貿易金融市場、連繫滙率法幣對外貨、因對美之不安增大、二十五日上升至八美元左右云

北京滙兌

北京四日中華社電 四日北京匯兌行市

英匯
賣價三便士四分之三
買價四便士四分之三

美匯
賣價六金元八分之一
買價六金元二分之一

北京證券

北京四日中華社電 四日北京證券行市

統一甲種	七一、〇〇
統一乙種	六八、〇〇
統一丙種	五一、〇〇
統一丁種	五一、〇〇
統一戊種	五一、〇〇
九六公債	六、〇〇
中國銀行	七三、〇〇
交通銀行	六四、〇〇
金城銀行	九〇、〇〇
鹽業銀行	一〇七、〇〇
大陸銀行	八八、〇〇
中南銀行	八三、〇〇
浙江興業	八〇、〇〇
電車公司	五三、〇〇
自來水公司	五七、〇〇

出口貨物

黃河丸五日去天津 麥酒一〇〇〇箱、香煙一七四六箱、印花布五〇箱、色嗶嘰二五箱、漂布二五箱、白棉布五〇箱、搬家行李二箱、包裝用紙三六七件、印刷紙七箱、金鷹嗶一箱、機械一七箱、汽車一件。

進口貨物

黃河丸四日由滬來青 荷米三八八包、煙葉七九大桶、煙絲一箱、棉花五〇〇包、落棉三三八包、蔴袋四九件、紙頭二九〇件、空罐二五〇捆、機械七箱、電機一箱、毛對二二五件

內外市況

本市市況（三 四日）

○棉布期貨前場

三月開	42.30
最高	42.50
最低	41.60
收盤	41.80
成	5225件
四月開	42.80
最高	42.80
最低	42.80
收盤	42.80
成	75件

○土產期貨前場

生油

三月開	79.30
最高	82.00
最低	78.50
收盤	81.70
成	1540車
四月開	78.50
最高	80.60
最低	78.00
收盤	80.60
成	176車

生米

三月開	38.70
最高	40.10
最低	38.50
收盤	40.10
成	386車

○棉紗現貨

16支	
寶來	1260.00
20支	
銀月	1358.00
五星	1340.00
豐島	1300.00
龍門	1325.00
32支	
銀月	1700.00
宮女	1730.00
42支	
宮女	1750.00

○棉布現貨

雲龍	42.90
	42.80
	42.70
	42.60
	42.40
花鳥	42.80
	42.60
	42.50
	42.40
	42.30
	42.20

○土產現貨

生油	77.00
成	700簍
生米	39.00
成	22000包

○麵粉市

炮車	16.40
火磨	15.40
雙妖	16.20
滿魚	14.80
飛英	15.25

○雜糧市

火車包米	17.00
火車高粱	18.00
火車黃豆	17.00
膠州小米	27.00
青口元豆	22.50

○棉布期貨後場

三月開	41.55
最高	41.65
最低	40.80
收盤	40.80
成	件
四月開	41.95
最高	41.95
最低	41.95
收盤	41.95

○土產期貨後場

生油

三月開	81.20
最高	81.30
最低	79.20
收盤	79.90
成	車
四月開	79.60
最高	80.00
最低	78.00
收盤	78.90
成	車

生米

三月開	39.80
最高	39.90
最低	39.00
收盤	39.20
成	車
四月開	39.25
最高	39.70
最低	39.25
收盤	39.40
成	車

海外市況

○東京短期 前場開盤

新東	112.70
鐘紡	153.80
滿業	63.20
日魯	61.40

○大阪短期 前場開盤

新東	112.90
大新	56.50
鐘紡	153.80
滿業	63.10

○紐約股票

司其米	56又8分之5
阿那孔達	23又8分之5
鐵道股票	27.32
工業股票	120.88
諸項股票	33

○大阪棉花 前場開盤

三月	75.75
四月	75.75
五月	無市
六月	無市
七月	無市
八月	無市
九月	76.45

○大阪棉布 前場開盤

三月	4.330
四月	4.590
五月	4.750
六月	4.885
七月	4.980
八月	5.080
九月	5.180

○大阪棉花 前場收盤

三月	75.75
四月	無市
五月	無市
六月	無市
七月	無市
八月	無市
九月	76.40

○大阪棉布 前場收盤

三月	4.320
四月	4.545
五月	4.705
六月	4.870
七月	4.960
八月	5.060
九月	5.180

○東京匯兌相場

對美	
賣	23又16分之7
買	23又32分之15
對英	
賣	12.0
買	12又2分之1

○正金銀行建值

對美	23又16分之7
對英	12.0

○軍票交換相場

54元又4分之3賣
55元又0分之0買

○美國向各國匯兌

美英	403又4分之3
美華	5.64
美日	23.47

○三個月期貨

美英	不
美法	立

○美國向歐大陸匯兌

美德	40.05
美法	2.17
美荷	不立
美比	不立

○英國向各國匯兌

英美	402.50
英法	不
英蘭	
英德	立

○英國向東洋匯兌

上海	3又32分之9
孟買	16又32分之1
香港	13又32分之1
新嘉坡	24又16分之3
日本	12又2分之1
巴達比亞	7.58
西貢	11又4分之3

○各國金銀塊

倫敦金塊

現貨	168.0

倫敦銀塊

現貨	23又8分之5
期貨	23又4分之1

紐約銀塊

現貨	34又4分之3

○紐約棉花 新約定

三月	10.41
五月	10.38
七月	10.30
十月	9.95
十二月	9.93
一月	9.91
現貨	10.83

○大阪棉花 後場開盤

三月	75.75
四月	75.75
五月	無市
六月	無市
七月	無市
八月	無市
九月	76.35

○大阪棉花 後場收盤

三月	無市
四月	無市
五月	無市
六月	無市
七月	無市
八月	無市
九月	76.40

○大阪棉布 後場收盤

三月	4.305
四月	4.545
五月	4.735
六月	4.885
七月	4.995
八月	5.095
九月	5.345

感冒猖狂 提防咳嗽

氣候不順，感冒猖狂，傷風咳嗽，流行各地，一人患之，不但個人不快，且亦影響全家安寧，而此小小傷風咳嗽，又往往有引起那所謂亡國病——肺癆之誘因。故咳嗽一出，宜即令服「知蜜子聖」以鎮壓之，俾免後禍。

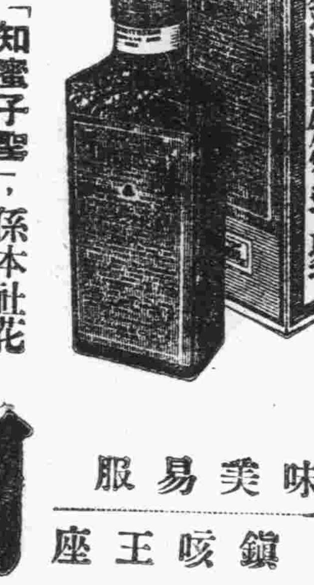

本劑「知蜜子聖」，係本社花莫大金錢，網羅醫藥權威而創製之化痰順氣聖品，止咳鎮痙妙藥，主成份由知蜜草製出，狀如蜂蜜，全無刺戟及麻醉性，効力確實，應用安全，服法簡易，價廉品高各點，比之從來市售鎮嗽藥劑，無出其右，老人幼子，無不適用，季節咳症，更爲相宜，事實遠勝宣傳，一試方知言之不謬。

主治：傷風感冒咳嗽，頑痰不化，慢性氣管枝炎，乾咳，肋膜炎，肺炎，肺癆咳嗽，喘息等一切咳嗽，均得服用

各地藥房 均有代售

包裝 一〇〇瓦 一五〇瓦 三〇〇瓦

味美易服 鎮咳王座

知蜜子聖
チミツシン

北京西單北大街一六〇 株式會社 田邊公司

CG.56

健胃腸 助消化 去疲勞

一、食慾不振 消化不良
一、便秘
一、業務繁冗 身體疲勞
一、脚氣（軟脚病）
一、發熱病人
一、病中及病後衰弱
一、授乳期及妊娠中
一、夏期疲乏
一、乳幼兒發育不良
一、運動競技家
一、神經痛及糖尿病

上述諸種狀態之時、體內必需多量之維他命B1、此時若由強力米太寶靈片以補給之、其効最爲迅速偉大。（詳細仿單函索即寄）

【包裝】100片 500片 各大藥房 均有經售

高單位維他命B1劑

強力米太寶靈片

株式會社 武田長兵衛商店 總發行 日本大阪市東區道修町
天津辦事處 天津日租界旭街
北京辦事處 北京宣武門內大街
青島辦事處 青島膠縣路一號

41(5)18

青島特別市劇社聯合籌募慈善基金委員會主辦義務戲

逕啓者本委員會爲充實慈善基金起見特藉程硯秋領導之秋聲社劇團赴烟過青機會挽留在青公演義務戲七日自三月二日至八日止在市民大禮堂演唱

現代藝人中國四大名旦之一

程硯秋

著名余派鬚生 陳少霖
第一勇猛武生 鍾鳴岐

劉連榮 顧珏蓀 張春彥

李四廣 鍾喜久 盧彥邦 吳富琴 慈少泉 陳世鼎 曹二庚 孫甫亭

第四天 夜戲 特煩雙齣 賀后罵殿 弓硯緣

第五天 夜戲 （全部）碑迎春

先期售票 對號入座
售票時間 自上午九時起至下午十時止
售票地址 市民大禮堂

票價

前十二排	伍元
中八排	四元
後五排	三元
末四排	二元
邊前九排	三元五角
邊後十五排	二元

電話二一六八三三四

促進內地物資輸送活潑 計劃開鑿新運河

使晉省大煤田利用水運直達青島港

山東產業館長發表計劃案

佔全東亞煤炭埋藏量七成以上之山西大煤田，與全中國最良港灣而爲華北唯一不凍良港之青島，若以運河將此兩者東西相結，則於中國產業之開發上極有貢獻，本市山東產業館淺田館長，從事地質鑛物調查多年，各地均曾往視察，由地理之觀察始得有此種運河開鑿案，蓋小清河河口及羊角溝一帶，因年年流出數億噸泥砂，其築港頗爲不易，若此膠河與大沽河（此處尚有渤海與黃海相通之運河遺跡）相結連，再往西由濟南與臨清間新闢水路，並使衛河與彰河之水運相連結，則晉魯水運即可容易開闢，淺田館長曾於民國二十八年秋向軍部、外務省、興亞院等關係當局貢獻此項計劃案、今將其計劃內容略誌如下：

一、青濟運河（新稱），以小清河之水流，自博興附近經過廣饒、壽光、昌邑等處，導入東西新運河，再導往東南，於亭口集附近與北膠河相連結，與膠萊運河舊跡通，而入膠州灣，開鑿延長約一四〇啓羅左右，與既開水運地區延長約一九〇啓羅，加算則約達四三〇啓羅。本運河可使船運利便深入內地，而地方交通物資輸送可使其活潑，由博山孝婦河發源之孝婦河亦可與此新運河疎通爲輪運，淄博煤田等之煤炭其他鑛產物，可稱鐵路補助水路。同時因開鑿新運河可使渤海沿岸濕地帶乾燥。而可灌溉不良耕地農產物增收大有期待。

一、魯濟運河（新稱）自衛河與南北大運河合流點臨清向東開鑿。經過高唐齊河。與小清河疎通。新運河開鑿地區延長約一一〇啓羅。總延長約三二〇啓羅。與青濟運河加算則總延長可達七三〇啓羅。

頒發身份旅行證書 手續須敏捷

警局召各分局長會議

本市警察局、最近頒發之旅行證明書，暨居住身份證，乃爲便利市民而用，自二月中旬由各分局開始辦理以來，一般市民，前來申領者極爲踴躍，該局爲謀各分局發給證明書及身份證手續敏捷起見，特於本月四日午前十一時，在該局會議室召集各分局長會議，商討領發居住身份證應注意各點，俾各分局一體遵守，便利市民，茲將會議結果，應注意事項分條錄下：

一、各分局發給人民身份證明書，手續務求敏捷，警士對保時不得吹毛求疵，故意刁難，
一、各分局發身份證明時，須以請求之先後爲發給次序，不得以有人請託，提前發給，或因言語不合故意不發，
一、各分局辦理身份證明，因人員不多及時間問題，一日間僅能發數百份，其餘須明日再發，或因身份保證尚未核對，均須和平告知，
一、各分局發給身份證明及旅行書時，須問明籍貫如係滿洲國人，應將其詳明書註明，並將姓名用簿書記，以便有據時統計，
一、各分局辦理證明書人員，對人民務須和平，不可與人民不良印像，
一、各住戶領身份證明時，每戶戶主或家長須取具他戶戶主或家長之保證，其餘每戶家屬，即由本家家長保證即可，
一、各商店舖戶經理人領身份證明時，須由他商店舖戶經理人保證，其餘本店之店員、使用人等，統由本店經理保證，
一、警士不得在外包辦，或代領身份證明，
一、照像館舖經規定價目，其有故意多索價洋者，經人民提出或分局查出，應由各分局斟酌辦理，
一、身份證明有效期係三年，惟由他省市移居本市者，須另領本市證明，
一、本市無戶籍者，不得發給身份證明，惟過路旅客，在他處既未領有身份證明，本市又無戶籍得覓具妥保者，請發給旅行證明書，可以替代舖保，
一、短期旅客有他處身份證明者，可不必再領，
本市身份證明，惟久住者必須再領。

復興農村增加產量 改良各項農具

中央總會指定新農器

新民會中央總會勸農科，以中國農村之所以落後，探其原因，不外墨守舊制，不知改革，致所有農具均仍舊者，是以不能顯利之效果，而增加生產也，頃爲復興農村，增加其生產量，特指定北京王府農機工廠，派專門技師指導改良各項農具，現業經發明三種，計一、風車，二、製繩機，三、包米剝粒機，其機械之構造，均有特長，且定價輕廉，本市市民，如有願購者，可與新民會青島特別市總會厚生科接洽，或逕向北京中央總會勸農科直接接洽，其各機之特長及價格誌之如次：

將取日本優良農用機之長，並將華北農業之實狀及特殊農產物，加以考慮，乃製成現在之純粹改良出品，絕非摸倣者誠良機也。

〔優良農具〕

新民號優良農具，製作指導者，中華民國新民會中央總會勸農科，製作工場，北京王府農機工場，製作技術，日本技師設計及監督，機械設備，設置日本優秀製作機。

一、風車

五大特長

一、機體雖小然能率最大
二、調製甚正確
三、爲純機械組織構造簡單
四、機體之構造堅固無比
五、精選上等材料絕無破壞之危險

價格，一號型一架，北京交六十五元

二、製繩機

華北之稻草藁，最適於製繩，因該機用特殊之構造，及使用簡便輕快，雖婦女亦易操作，且於同一日內，能自由製出粗細之繩，價格低廉，機體堅固，絕無障礙，實乃優秀出品。

價格，新民號型一架，北京交九十元。

三、包米剝粒機

三大特長

一、鋼鐵製造構造簡單，堅固耐用，
二、使法簡明無傷粒子及皮能力率甚大，雖於長時間中使用亦不感疲勞，
三、爲推廣起見價格，特定底廉，本器之特長甚多，

價格 每個 北京交一元五角

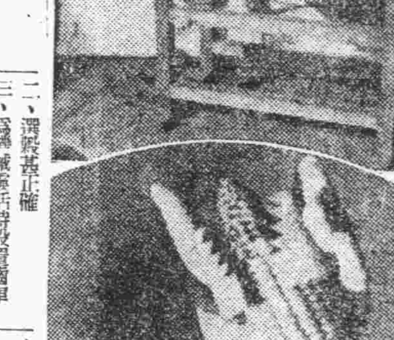

（寫眞上製繩機下剝玉米器）

膠區治安狀況極佳 市面極繁榮

高處長來青對記者談話

膠區辦事處處長高尚文，爲向當局報告管內政情，特於三日晚車來青，該處警務科張雨亭科長亦同來，據高處長對記者談，稱「膠區治安狀況極佳，城內市面日漸繁榮，近來地面極繁榮，關於教育狀況，除各小學校在膠區城外各鄉均已普遍設立外，市立膠區中學，亦已積極籌備中，至於與平度、高密、即墨，各交界地帶，亦不時派出討伐隊前往，匪徒已無，一般民眾，均欣欣於新中國之懷下，而共謀東亞新秩序之建設工作云。」

〔犯罪檢舉〕〔案件統計〕

又膠州區辦事處，於本年一月間統計全區罪犯檢舉案件，較前大減，治安情形極爲良佳，茲將一月間全月犯罪案件如下，危害民國罪二件，檢舉二件，人犯二名。賭博罪一件，檢舉一件，犯罪人二名。盜竊罪四件，檢舉五件，人犯八名。其他罪二件，檢舉四件，人犯五名。違警案七件，汽車交通肇事四件云。

膠區二月份 人口異動

膠州區辦事處，以所管界內、城市及城外鄉區，近來日愈繁榮，人口亦漸增多，經二月份內調查結果，人口異動情形如下：膠州城內八百七十五戶，城外二千一百六十二戶，城內男八九七二人，女七三四〇人，死亡人口男一五名，女九名，出生人口男一六人，女一〇人，遷出人口男五百一十四人，女三百四十二人，遷入者男二百零一人，女一百八十八人，男婚者九人，女嫁者十六人云。

本市二月份 患傳染病者

警局派員調查完竣

本市警察局、自今春市區內發生傳染病以來，對於一般傳染病之調查，與處理極爲重要，經警局派員調查後，與統計各醫院治療病人狀況結果，二月份內，全市發現法定傳染病，計有三種，一、患流行性腦脊髓炎一人，二、患猩紅熱者一人，三、患天然痘者十二名云。

本市春季賽馬

二十三日舉行首次賽

青島競馬俱樂部本年關於內部改組以來，組織亦極強化，其春季賽馬本月下旬二十三日起舉行首次賽，參加與賽馬匹、老馬、呼馬、新馬、除去歲各馬仍留出場外，並由各地購來新馬多匹正在檢閱體格中，本月中旬各馬合格名單即可公布發表，本屆首次賽之各次搖彩規定，每張仍售兩元，其末次搖彩獎券，已分發各代理店，開始出售云。

雲南路道鄉里 發生火警

經消防隊撲滅

雲南路一六四號道鄉里院內有華縣路艾士奇商行之貨倉棧房，於四日下午二時許，突然發生火警，經消防隊趕至撲救，火始熄滅，損失一百五十餘元云。

坤伶趙嘯瀾 來青公演

鬚生爲管紹華

程硯秋來青在大舞臺公演後，本市一般嗜劇者，均轉之熱程，在此時期、而本市中和大戲院爲迎合嗜劇者起見，特由京約尚小雲第一高足坤伶趙嘯瀾及其全體配角，來青公演，趙伶一行業於四日晚車抵青，其配角鬚生管紹華，武生傅德威，小生尚富霞，花衫林秋，一、由角議醫當，其行池戲，第一日（七日）演全本玉堂春，貢綺霞寶出，八日趙之湧疑，九日趙之全本林四娘，吉林合演坐樓殺惜云。（寫眞係趙嘯瀾便裝像）

新民會松葉會 開始徵求會員

有志參加可索取申請書

新民會中央總會、頃以各地治安均已次第安定，爲謀生活體制之強化，而期大陸建設早日完成起見，特由厚生部設立松葉會，俾於舉行廣泛介紹之次，獲得中日兩國人結婚之機會，該會週報成，已開始徵求會員，大市市民有志者，可赴青島新民會總會索取申請書，其結婚之希望，係日本人可與中國人結婚，中國人亦可與日本人結婚，其注意事項四點，茲誌之如下。

一、申請書送寄北京新民會中央總會厚生部松葉會小森主任收。
二、申請書寄出後須照知新民會青島總會，以便統計，勿須登記，即以一本人登記已向中央厚生部，參加松葉會矣。
三、申請範圍。
甲、日本人希望中國男女人。
乙、中國人希望日本男女人。
丙、日本人希望日本男女人。
丁、中國人希望中國男女人。
四、申請人呈中央後由中央參照申請人之希望，選擇會員中之適當者，逕自通知。

二月妓女檢驗 病症統計

本市警察局，最近統計二月間檢驗平康里各班妓女結果，病患者仍不在少數，計全月內檢

多田所長

四日由京返青

興亞院青島出張所長多田少將於去月二十八日偕十田囑託赴北京接洽要務完畢，於四日午前九時十七分乘飛機歸青，即至辦公室辦公云。

少女張喜嫚

因患天花致死

本市警察局，於本月四日據台東分局報稱，小村莊小島一路五號住戶張姓女，名張喜嫚，年十二歲，因患天然痘致死，經派警官前往檢驗，該屍身滿身痘痕，確係患天花致死無疑，當由警署通知，除在其住處消毒外，其屍身由防疫處理云。

加治調查官 由濟歸青

已進級陸軍大佐

興亞院加治調查官氏於本月二日赴濟南出席山東特務機關長及興亞院各局長及其他機關係者之會議，於四日歸青，而該調查官此次進級陸軍大佐云。

京山路山溝內 發現男屍

經警發覺報驗

京山路一旁山溝內，於三日下午發現一不知姓名之男屍，年約七十歲，身旁放有柴草一捆，揆其情形，或係上山拾柴墜崖身死，當經分駐所警士查悉後，當報告法院相驗云。

青島交通公司 日語講習

舉行開學禮

青島交通公司，爲使中國社員學習日語，特設日語講習會，於三日午後八時，舉行開學典禮，來賓有東文書院李校長及新民會楊科長等，均蒞臨致詞云。

本報事業部 編印紳商錄

希各界人士多予贊助

本報事業部，以本市紳商，囊昔政府，有功地方，爲表彰現代史實，特發起編印「本市紳商錄」，已派員分別進行調查，希望各界人士多予贊助，此啓。

市北召集各業 開座談會

商討一切事宜

市北警察分局、爲整頓各飲食店及娛樂場所之衛生，防火，秩序等問題，定於本月五日（星期三）召集管內大小飲食店開座談會，商討一切，又定於八日（星期六）召集管內電影院，戲園，妓館，舞場各娛樂場所開座談會，商討一切應興應革事宜云。

禁烟分局 函警局協助

青島禁烟分局、近以該局成立後，內部各科尚未完全設立，除總務科外，現已成立四科，而各種征處又未設立，致對於本市禁烟行政上尚未進展，同時爲緝私，及取締土藥私相銷售起見，該局特函請本市警察局，對於查緝土店賓店及私土取締，予以協助，以便利禁烟行政云。

農事訓練所 第二期生

舉行入所式

本市社會局，爲養成農事指導人才而設立之市立農事訓練所第一期休業期滿後，頃第二期農事訓練生，亦經招募考試完竣，定於本月五日上午十一時，於李村該所舉行入所式云。

市南局特務警 獲慣竊犯

起出布疋等物

市南警察分局、特務警長臧鎮恒，及特務警等，於日前在廣州路捕獲一慣竊高買犯劉金章（年二十八歲膠州人）該犯供認久在各綢緞店以高買手段行竊布疋不諱，并由西廣場起出綢緞數十尺及毛衣褲等物，當移送法院訊辦。

郵局被押郵件 限期領取

商會製調查表

青島市商會以本市各商於去歲（二十九年十一月以後）自滬郵寄來青之郵包棉布，棉線等，在郵局押扣者達萬餘起，該商會近籌調查是項被押貨物數額，並擬製調查表，希各商填寫，各商凡有在郵局被押貨件者，可於五日內向商會領取調查表，該商會經分別通知各商週知，其有不明手續者，可赴商會詢問云。

有原動機工廠 均應登記

警局派員臨檢

本市警察局，以青市爲工商業重區，各種工廠林立，其備有原動機者須呈准在警察局許可登記以利公安，本年以來，對於各工廠已登記及尚未登記新建或改裝有原動機而未登記者，自應取締，該局已飭屬將各分局界內之裝有原動機者詳查，以便取締，並派員切實臨檢云。

新疆路海浴場 少女投海

經警救護上岸

海西警察分局，於二日晚，聞有女人在該分局轄界新疆路海水浴場投海事，當由該分局偏員奉警前往將該投海人救護上岸，經詢該女名方薛淒（十八歲日照人）在高縣路三號志興成雜貨舖充女傭，至於投海原因正由該分局訊問中云。

本報特寫

檢煤核之兒童 自有其樂趣

由垃圾中求辛苦代價

天氣一天一天的暖和起來了，窮苦的人們總算是開展了一些，脫掉了一層破爛的棉襖，身上要覺得輕鬆得多了，就好像是減輕了負担似的輕鬆，心中也覺得舒服多了。

在青島的一些達顯雜貨的富商們，能夠享受天然的樂趣，博得大量的資財，自然是他們多金的魔力，可是其中還有一部份勞力供他們驅使的人，全憑着血汗，與精神，而維持衣食的要飽啊。

青島的一些勞力們，雖然是一般上中等階級的人們，認爲是一般可憐的貧民，他們的生活該是多麼的窮迫呢？其實他們的生活，並不見得窮迫，只是清苦，他們雖然是下等階級的勞苦者，但是他們都有相當的職業，有相當的收入，不但是年輕力壯的能夠博得相當的收入，就是一些不成年的小孩子們，一些老弱的婦女們，也能夠獲到了兩頓飯吃的代價，天無絕人之路，只要自己努力，只要自己能吃苦耐勞，只要自己能安分守己，無論如何，你也能得到了一碗飯吃，總不至於成爲一個路旁的餓死鬼，只有努力，努力能，努力會換來一碗飯吃啊。

在披星戴月的時候，到海邊兩窯場去看看，一些天真活潑的男女孩子們，一些頭上紮着一塊布巾，身上圍着一塊圍裙，小腳一扭一拐的老婦女們，都聚齊在那所指定的垃圾處，他們每個人，或是每個團體，都攜着個人應用的東西，右執子，還有筐子蹲在那裏，用那敏銳的眼光，來檢取目的物，他們的目的物是什麼？就是「檢核」，這群孩子婦女們，就是青島這地方的一群檢煤核的勞苦者啊。

辛辛苦苦的，在一清早的時候，就會跑到拉扱堆前檢煤核，也就是去找飯吃。一些宅門裏面掃出來的垃扱，以及煤渣等，誰還注意到裏面還有可以燒的煤核？再說，是公館裏，就不知道煤灰中可以挑出許多煤核來，也沒有那種閒工夫去挑選，便到垃圾堆上去，自然會有檢煤核孩子們和婦人們去檢來的，她們檢去了別人的廢物，而能換到飯吃，說起來，人類又是多麼的不平等啊。

檢煤核的，要的當然是煤核，一塊燒透了的煤，露外面一層灰，裏面露出一小塊黑煤來，這就是他們的收穫，這就是他們的成績，有時，一些孩子們左相的在苦中求樂，他們比賽着，看誰檢得多，這樣，事實上當然是更增加了他們工作的效率，但若有時發現了其他可能利用的廢物，他們也會幾個孩子奪着，搶着的收入他們的筐中，有時候，財運亨通的時候，也能得到意外的收穫，幾張紗票，或是角票，或是值點錢的小東西能夠使他們格外的歡欣，如果有兩個以上的人發現了的話，他們就要互相的打鬧起來了，不過，這是十年九不遇的事，很不容易使他們得到意外的收穫，也許每天在背着完全是煤核的筐子，走回到家裡去的。

現在煤價正是很貴的時候，檢煤核的人們，每天都在做着一個販賣煤核爲唯一的生活之計，以安和的夢，都想能有這麼一次的發財機會，然而，常常的是常常的可以聽到街頭上有小孩子們的叫喚聲，喊着：「賣煤核啊！」，在賣喊聲中，是充滿了一些辛苦的淚，和一些清苦的血！但是，他們在精神上，是永遠快樂的從不會叫哈的悲哀的。

一塊錢可以買三十多斤煤核，普通的人家，常常的拿煤核來作燃料，因爲這是引火很好的材料，同時又非常的經濟，所以由煤核引火的人很多，這些檢煤核的孩子們和老婦女們，每天辛辛苦苦的檢煤核的代價呢，這是一種不化本錢的生意，每天用勁兒換來一兩塊錢，再換一些糧食，就可以供給一家大小幾口人的生活了，他們比起街頭的乞討是強的多了啊！他們能夠解決了衣食住的人生，三大要素，當然和普通一人們同樣的可以領略天然的樂趣，青島的環境好，養成一些辛苦的勞動者，很少有懶惰成性的游民，所以，綜受，同樣的樂趣，這完全是這些勞動者們靠着「勤」的一個字，向前邁進的啊！（寫眞係檢煤核者）

哀情小說

情天劫

老蔵

第三回 茫茫難測的刼 【48】

不是湖着特別的機會，連見面的時候也沒有，這次宋孝遭此重大不幸，文娟拼親勸了姊妹的情感纔拼了些款子帶，娟去了鹽南村，也斷得她去了這一趟，孫氏對於寶珠的誤會纔完全解釋過來，又痛哭了一場，先殺文娟告知紀家，指名控告龐懷坦，顧啟逼死人命，張氏和寶珠聽到文娟的報告，自然由悲痛之中增加幾分感情，對於他們自己的罪惡更爲遮飾，對於寶珠的誣陷，更是可所不用其極，誣說寶珠的衣服就是龐懷坦派了人連逃去的那件，想把罪過完全推到于龐纔身上，縣官對這件案子正在游移考慮，早就有本城的紳商到衙門給古董先生和龐懷坦說項，請想一個是本城的校長名人，一個是富家子弟，且是有名的學生，縣裏的有名人物也齊替他說話，縣官自然宥有他，雖然他犯罪，也不能和平民一般看待，況且事無實據，近於曖昧，越發有替他擺脫的機會，如今作官的又那點鐵面無私，又誰不願省事處理，所以雙方遞上呈詞之後，只問了一次，便把兩造呈文批了出來，批詞是這樣寫的。

宋批，「呈悉，查死者宋厚生，以青年學子，不務正業，與處女私相贈與，雖屬同學，亦涉曖昧，嗣被校律除名，處置不爲過當，該生以羞跡暴露，慚憤自盡，檢驗屍格，亦無被人傷害嫌疑，何得刁詞誣控，宋孫氏平日教子無方，致生禍變，自貽伊戚，又將誰怨，至控龐懷坦欺詐等情，無證據可資，口頭捏控，豈得爲憑，本縣爲維持風化，及息校務糾紛起見，不忍再予追究，所請各節，理合駁斥此批。」

龐批，「呈悉，除批示宋孫氏呈外所請傳究王哉雲各節，該案已結，着勿再瀆此批」。

這案子宣判以前，紀遠帆早向縣長受了託付，是要把案子調停了結，先讓死者宋學生的家人來，看了批示，地方不知內容的都說縣太爺面面俱到，判理得法，知道內容的無人不替宋家呼冤，紀遠帆看過批示之後，心中十分懊喪，把批詞抄錄下來，立在大堂門外，聯聲萬端，諳想這案子不是結了麼，眼見宋家白死了，寶珠的名譽也永遠不能恢復了，他在懊喪之中又聽得看批的人七言八語，大半都是不入耳之言，宋家也有幾個請他的人，看過批示以後，俱各啞口無言，只有和紀遠帆商議進行上訴的辦法，紀遠帆等人面帶挹鬱，無可奈何，際忽見行過兩個人押住一個漢子，往大堂走去，一面走，一面喊冤，那漢子被兩人護着，這時一群衙役擁上去，七言八語吵做一團，

孝水戀痕

呆漢

第五章 歡迎身婦女受折磨 【18】

他的心裏以爲張王氏既是入了圈套兒，縱道如玉還能跑出手掌去，他有了這樣的居心，所以他得暇就到張王氏這裏來，有時見着如玉，她總是冷若冰霜，對他不表示好感，但他總認爲是自己的功夫未到，時機到了自然容易得手，那知他越來得勤，如玉越討厭他，有時見他一來，如玉就出去，他見自己費了許多心機，目的難達，他有點懊喪了，但是仍不死心，他這一天特意對張王氏說出自己的意思，張王氏固然不願意，說他得寸進尺，不知自量，邱柏壽發誓，說他絕忘不了她的好處，應許她，如果將如玉給他打算也接如玉歸入大公館，這裏他也可以隨便來了，他答應她每月給她幾十塊錢日用，另外給她兩千塊錢，給她存在銀行裏，張王氏被他說得有點心活了，她本來對如玉與孫俊峯的事，心裏始終不滿意，自從邱柏壽常到這裏來，更覺得如玉有些礙眼了，並且還要時常的聽如玉說閑話，母女的感情已傷，張王氏很不得令如玉與俊峯絕交，將如玉另許他人，只是一時又不容易找着好主兒，邱柏壽對如玉抱有野心，她不是不知道，只是裝做不知，她究竟爲什麼裝糊塗那只有她自己明白，如今她被邱柏壽死說活說的，央求她，許給她種種的好處，她一個心無主張，意志薄弱的人，如何能不受其愚惑，她也想與其將如玉許給別人，到不如便宜了自己的人，況且他又應許自己那些事，自己也落得享幾天自由清福，自要如玉不同那個窮小子來往，自己心平氣和，以後邱柏壽也更要感激我……她想到這些，笑了笑也未說出可否來，邱柏壽急得不耐煩笑道：「你怎麼不快說出來到底是怎樣？」張王氏見他那種着急的樣子，遂笑道：「我就是答應了你，也是不見得就能成功，你要知道天下事，沒有那麼容易的事，我那姑娘不像我是的那麼好說話，並且內中還有許多困難……」邱柏壽忙問道：「有什麼困難！」張王氏被逼遂將如玉與孫俊峯的事，合盤的告訴了他，邱柏壽聽了笑了笑說道：「怨不得每逢星期日，她就不在家呢！原來她也是會偷人去，她既是這樣，怎麼他偏要管着媽媽的行動，這個倒孫的學生，一定是年輕的小白臉兒，要不然不能看見我，她就樂心討厭，她越是這樣，我是非把她弄到手裏不可！」張王氏瞟了一聲道：「你說得到容易，她可不像我，我要跟她一提，說就許吵起來！」邱柏壽想了想說道：「自要你認可，先探探她的口風，看她是怎樣回答你，她要是翻了，咱們再想辦法，我看那個窮小子也沒有什麼難辦的，」張王氏道：「那麼！我先試着辦辦，成不成我可不敢保，事成了你可別忘了……」邱柏壽笑道：「事成了，你的好處當然不能忘，不用說忘了，就是否淡了你，都得天打雷霹！」

胃病良藥

武田牌

這個牌子是良藥的保證

嘔酸 噯氣

食後胸內痞塞

空腹時胃痛……

……胃酸過多症狀

凡有上述症狀之人，應及早速服諾餌妙散片治療，否則胃內糜爛有形成胃潰瘍之危險。

諾餌妙散片在胃內能掩蔽胃粘膜之全面，以隔絕胃液刺戟而保護患部同時又能吸收胃酸，收斂胃腺，以減低胃內酸度，並抑制胃液之過度分泌，一方面更因有莨菪膏之配合兼有對症止痛之効，是故對於胃痛及其他所有胃酸過多之不快症狀，洵有根本治療之功。

（詳細仿單 函索即寄）

〔包裝〕大粒 六片 一八片 四五片 一〇〇片 三五〇片 小粒 七〇片 一〇〇片 三〇〇片

各大藥房 均有經售

株式會社 武田長兵衛商店

總行 日本大阪市東區道修町

天津辦事處 天津日租界旭街

北京辦事處 北京宣武門內大街

青島辦事處 青島芝罘路一號

諾餌妙散片

41(5)43

武俠小說 舞鶴鳴鸞記

王度廬著　鏡海畫

〔力擒武當獄一憎施威　雲漫展旗峯雙俠鬥劍〕【10】

第十九回

他就在崖下坐了一夜，沒有吃飯，也沒有睡着，不到天明，雨徵了，他就站起身去走，地下是雨水潺潺地向下流洩，石頭都很滑，他的兩腳，凍僵了，身子也很疲憊，但心中却很是急躁，不辨路徑地去走，越走就覺着地勢越低，走出不知有多遠，忽然覺得雨住了，霧也漸薄，竟走到了山路盡頭，向下一看却是一道山澗，在澗裏有低低的紅樹，並有稀稀的屋宇，屋宇全是用茅草蓋的，隔着一層紗一般的薄霧，向下看得還清楚，江小鶴不由驚訝着說：「啊！這裏原來有人家！」隨就尋着可以用腳登的石頭向下去跳，一霎時他就跳到了澗下，就有兩隻狗向他咬來，江小鶴一面用手驅逐狗，一面叫道：「有人沒有？」這裏不過是三四戶人家，江小鶴連叫了幾聲，就有兩戶的柴門開了，出來了幾個人，有彎着腰的老太婆，有年輕的小夥子，江小鶴就向着一個人抱拳，說：「別驚慌！我是到這山上來找人的，因爲山上的道士阻當我，我同他們鬥了兩天，在山中也露宿了兩夜，今天我是來打聽打聽，你們這裏的人可曾看見一個道姑沒有？」有個小夥子就過來要同他說話，却被一個老太婆給攔住了，那老太婆慌慌揪住那大概是她的兒子，連說：「你可別多說話！咱們可不知道！」江小鶴却過去，又向那小夥子抱拳，說：「老哥！別疑惑我，我不是歹人！因爲我的妻子被那道姑搶來了，你們全是山中的良民，你們可知道夫妻分散是多麼悲慘？」那小夥子忿忿地指着南邊說：「那惡道姑就住在那姓侯的家中，你找去吧！」小夥子的話一說出來，旁邊的鄰居齊都大驚失色，他那母親不禁頓腳大哭，說：「你說出來！你就惹禍吧！那姑爺爺知道了能夠饒你？」江小鶴擺手說：「你們別怕！」說着，他急急奔到那南首第一家，一縱身就跳過了石牆，只見草房中走出來一個三十來歲的人，問說：「你找誰？」江小鶴怒沖沖地說：「我找道澄，道澄就藏在你家，快叫她出來見我！」話未說畢，只見道澄由屋中奔出來了，她披散髮鬢，簡直似個女妖，手持一口寶劍，狠狠向江小鶴砍來，江小鶴一閃身躲開了劍，展開拳法，要先奪她的寶劍，道澄却極兇猛，她的身子雖[illegible]的火燎，和刀砍鶴，可是她此時竟拚出了性命、寶劍嗖嗖地抖，使用的全是毒辣着數，但江小鶴眼快手敏，全都躲開了，十餘合之後江小鶴就吧的奪過來寶劍，反劍刺去，問一聲：「你把阿鸞藏在那裏了？」道澄受了傷，咕冬一聲栽倒，瞪起凶目喊了聲：「阿鸞被你那啞叭師兄搶去了！」江小鶴倒大吃一驚，持劍呆呆地發怔，心說：怪呀？怎麼我那啞師兄又出世了？他驚訝了些時，才低頭看那道澄，只見直挺挺地躺在地下，已然氣絕了。旁邊那個三十來歲樵夫模樣的人，嚇得渾身打顫。江小鶴就問說：「這道姑是幾時來到這裏的？」那人就抖擻着說：「以前常來，這回來了倒沒有幾天，她跟山上的呂道爺是親戚，我們都怕呂道爺……」正說着，忽然這人眼睛直盯着江小鶴，面露出驚慌之狀，江小鶴却微笑着向身將劍一掄，只聽倉郎一聲，原來是那凌雲劍客從牆上過來了，正悄悄地要以劍向江小鶴的背後去刺，如今兩劍交噹在一起，呂崇岩趕緊翻劍向江小鶴直砍，說：「今天我要不替道澄報仇，我就不姓呂！」江小鶴用劍去擋，說：「假老道！我正在尋你呢！」當下劍往鋒來，猿躍虎撲，兩道寒光嗖嗖亂抖，呂崇岩的劍法本不錯，身手也頗爲敏捷，但與江小鶴交戰了二十餘合，他就敵擋不住了，於是虛晃一劍，越過短牆而逃，江小鶴也急忙跳出去，喝道：「假老道！你還能逃命嗎？」呂崇岩却將劍插在背後，攀樹登巖，如一隻猿猴似的往山上去了，並且回頭向下，衝着江小鶴一聲冷笑，江小鶴也急忙向上去追趕，呂崇岩才爬上山去，江小鶴已從身後一劍劈來，呂崇岩回身迎了一劍，趕緊向嶺上就跑，江小鶴又從後面緊追，來到了嶺上，呂崇岩忽然又回身狠狠地用劍來砍，江小鶴以劍掠開，斜進一步，伸左手要去點對方的穴道，呂崇岩却閃身撤劍，趕緊回身又跑，江小鶴又在後緊緊追，二人相距不過十餘步，可是江小鶴因爲已竟疲勞了兩日，腳下又沒穿着鞋，所以一連追過了兩道山嶺，也沒追上呂崇岩。這時烟霧已漸銷，峯嶺重有隱隱的陽光現出，呂崇岩曳劍急奔，越走越高，看他似是要往展旗峯那邊逃去，江小鶴却在後大聲喝說：「假老道，我要叫你再走過一重山嶺，我就不姓江！」

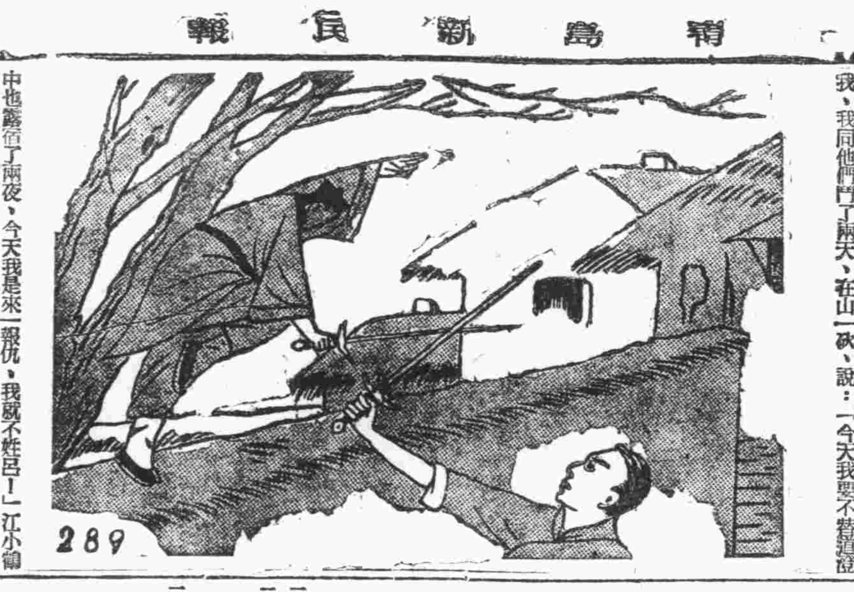

今日節目

XGDP 923KC

三月五日（星期三）

八、三〇 國民體操 北京
八、五〇 初等日語講座 北京（第一一五講）久宗世一
九、一〇 京劇唱片 北京　紡棉記 顧珏蓀　王佐斷臂 常立恆
九、三〇 新聞重述 北京
九、五〇 商情行市 北京
一〇、〇五 新民講壇 北京　日本現代婦女之過去與將來及其職業之範圍（三）　新民會北京特別市總會部員陳立群
一一、五〇 唱片 北京　新民會歌　沙橋餞別 余叔岩
一二、〇〇 報時 北京　家庭常識
一二、一〇 職業介紹 北京　怎樣作饅菜
一二、一五 娛樂節目 北京　一、相聲 廣湯　二、西河大鼓 王艷芬　劈山救母
一三、〇〇 新聞 北京
一三、一五 商情行市 北京
一三、三〇 評書 北京　龍潭鮑駱（第三〇八回）品正三
一四、三〇 新聞 北京
一四、五〇 廣東音樂 北京　蕉石鳴琴　三六板　漢宮秋月　陶君怨　燭影搖紅　小桃紅　平湖秋月　連環扣　大同社
一八、〇〇 兒童時間 北京　育英小學學生演播
一八、二〇 兒童新聞 北京
一八、二七 預報本晚節目 本台
一八、三〇 中等日語講座 北京（第一一五講）畠田信夫
一九、〇〇 音樂常識 北京　和弦（三）吳立源
一九、二〇 行政工作報告 北京
一九、三〇 演講 北京　日本藝術之概觀　國立藝專學生陳長齡　見學後的印象　北京大學工科學生陸穎乾
一九、五〇 單弦 北京　五毒傳 果振文
二〇、〇四 新聞 北京
二〇、二〇 滿洲影戲 北京　張百萬 董玉峰 楊金寶　安兒送米
二一、〇〇 滿洲新樂 北京　——由滿洲轉播——　一、民謠曲 漁翁樂 莉萊花　二、粵曲 旱天雷　三、歌曲 心頭爐　四、名曲 五芳齋 夏威夷之[illegible] 巴黎燈下　奉天新興樂隊
二一、三〇 地方新聞 本台
二一、四〇 報時 北京
快書 北京　兩狼山 桂關友
二二、〇〇 新聞 北京
二二、二〇 京劇 北京
二三、二〇 預報節目 本台

日曆

△三月五日（星期三）
△陰二月八日
△潮候 滿潮午前十一時〇分（二六一）　午後十一時〇分（二六二）
△乾潮 午後五時一〇分（一〇八）　午前四時四〇分（六六）
△太陽 出六時二五分　沒六時五七分
△太陰 出十一時二一分　沒十二時一九分

青島一等郵局封發郵件時刻通知

一、[illegible]
去大連之郵件 三月六日封發
去日本之郵件 三月十一日封發

東亞海運汽船出帆

△印船客禁載
門司、神戶行（午前十一時）
▲日加爾丸 三月 八日
▲泰山丸 三月十一日
▲日光丸 三月十四日
▲原田丸 三月十七日
大連、芝罘、威海衛行
▲利通號 三月 八日
大連行
▲大智丸 三月 七日
連雲港行
▲十八共同丸 三月 八日
芝罘、天津行
△唐山丸 三月 六日
威海衛、大連行
△衡山丸 三月 六日
△須後丸 三月 七日
上海行
△台南丸 三月 八日
△尼德島德丸 三月 五日
上海、南支行
△須後丸 三月十一日
青島館陶路四五、四七號 東亞海運青島支店 電話 2八二七五一七 夜間宿直2八二七七號

川崎汽船出帆

▲紐育線（神戶發）
▲比尼斯丸 三月廿一日
▲晚香波沙市線
▲天羅里達丸
▲玖馬丸
▲曉光丸
▲中南米線
▲諾威丸 四月 五日神戶出
運賃及其他詳細情形請向左記地址照會
青島代理店 川崎汽船株式會社 株式會社 昭和海運公司 館陶路二二號 電話二、四〇一三 七〇四四號

三海興組合出帆

	入港	出港
海州行		
▲得春號	四日	五日
▲迎春號		
▲承春號	四日	五日
▲元泰號		六日
▲瑞祥號	七日	九日
啣水口行　石臼所行		
▲永祥號	四日	五日
▲新順號	二日	四日
▲恆新號	五日	六日
▲華新號	四日	五日
▲大有一號	一日	四日
▲海川號		
▲太平號	五日	六日
石臼行		
▲義通號	五日	九日
▲義順號	五日	

株式會社中村組　東洋行　膠信海運株式會社

大連汽船出帆

△印船客禁載
上海行（午前八時入港）
▲青島丸 五日正午出港
▲奉天丸 八日正午出港
▲大連丸 十二日正午出港
大連行（午後二時入港）
▲大連丸 六日午後六時出
▲青島丸 九日午後六時出
▲奉天丸 四日午後六時出
上海行
△白河丸 三月 五日
△黃河丸 三月十一日
天津行
△黃河丸 三月 五日
△白河丸 三月 八日
大連汽船會社青島支店 電話2八二一一至八二一五 時間外2八二一一 國際出張所2四三六五 辦人眼房2七六六五 期定直通船3〇四九九

朝鮮郵船出帆

	入港	出港
仁川行		
▲平安丸	六日	七日
▲慶安丸	九日	十日
▲釜山丸	十四日	十五日
上海行		
▲釜山丸	八日	九日
▲平安丸	十三日	十四日
▲慶安丸	十八日	十九日
釜山、朝鮮行		
▲鎮江丸	三月十一日入	三月十二日出

船票於開船一時間以前發賣，至於運費及其他詳細情形，請向左記諸方照會
朝鮮郵船株式會社　代理店 合資會社 中村組　電話22 二一四六〇 二三七三三號

大阪商船出帆

日滿連絡船（前十一時大連發）
▲黑龍丸 六日
▲伯爾吉爾丸 八日
▲熱河丸 九日
▲吉林丸 十日
▲鳴綠丸 十二日
▲報國丸 十三日
▲烏拉爾丸 十四日
▲亞爾然丁那丸 十五日
▲烏斯利丸 十七日
至於運往各地之貨物運費船票價及開船日期寄港等事詳細情形請向左列地址照會
大阪商船株式會社 青島出張所 電話2三五四〇號
旅客取扱店 青島商運株式會社 新疆路十八號 電話22二二〇六號出貨房 二二〇七號入貨係

國際運輸扱船　嶋谷汽船出帆

自北海道
▲鮮海丸 三月十五日入
運貨地左記請照會 青島經理店 國際運輸株式會社 青島支店 電話（2八一〇一）代表（四回線）

調味精粉 優良絕佳 嶗山牌 味之美
株式會社味之美工廠謹製　青島曹縣路二三．電話一二六七

旅行顧客注意
敬啓者敝館新運到大批小形干片最適合旅行相用定價特廉每份四張取洋九角格日取件不誤主顧遇有快要者當日限時取件價目另議
明星照相館主人謹啓　青島高密路電話二、四九八九號

英記酒樓
酒菜　麵飯　星期　茶點
山東路一七〇號電話二五五九號

春到人間　乘包車出遊　舒適無比
新備多輛任君選購
悅來順啓　署溝路一七號　電話三三一一五號

山東汽車行
電話三一〇四三五〇四
車務部 汽車部 新價廉買夜服務
修理部 工精料美 價格低廉 期迅速
前存汽車數部 願售價格有願 購者請來接洽
地址 山東路三十三號

綿織工廠出兌

今有座落華陽路三十九號義華綿織工廠內中機械及舖墊欲全數出兌，有欲兌者請至河北路十五號廣興厚接洽可也（電話二一四七八四）

鳴謝啓事

逕啓者敝號冠縣路四號房屋二月九日被焚，幸事前在安泰保火險公司保火險，當即通知該公司，經該公司查勘屬實，照數賠償，可見該公司信用卓著，辦事敏捷，敝號領款之後，無以爲報，特此登報鳴謝
河南路德昌盛謹啓

歇業聲明

啓者敝人向在青島市河南路四八號開設勝東號經營人絹織物，茲因虧累甚鉅，無力進行，故於去年年底宣告歇業，清理賬目，今已清楚，完結上下人員，已呈解散，自登報之日起，無論何人在外一切行動，概不負責，恐未週知，特此登報聲明
勝東號經理人初伯平啓

辭職聲明

敝號前任代理經理人初崇五先生現因另有高就，由本年二月二十日自立辭帖出號，嗣後初君在外一切在本號無涉，至於初君在職所有經手未了業務及用敝號名義在外擴作保等情，限兩禮拜內請各關係人親臨敝號清理手續，過期無效，敝號一概不負責任，再者敝號夥友仇英會及毛子乾二君皆有高就，脫離敝號關係，此後該二君在外一切行爲，敝號概不負責，特此聲明，諸希 亮察
河北路七十三號 雙合棧主人謹啓 電話二三八八〇 三十年三月二日

緊要啓事

逕啓者茲因連仁築湯森臣蓮子惠宋守泰四人向在部號分別受有東西股份，現該四人因有高就，在民國三十年一月一日正式脫離，將一切股底算清，雙方均無糾葛，此後有四人在外一切行爲與部號完全無涉，特此鄭重聲明
青島順成永謹啓

北京瑞馨齋香廠緊要啓事

敝廠之各種香品久蒙各地之代售家熱烈推銷，敝廠感謝不盡，今爲便利濟寧市各代售家購貨便利，及免去一切郵寄手續費等之負擔，敝廠委託濟寧市小閘口河西裕昌祥爲總經理批發處，其價目仍與北京之時價相同，決不加價，請各代售家到該號購貨即可，恐各界不知，今登報介紹聲明
北京瑞馨齋　濟寧裕昌祥　全啓

退股聲明

逕啓者敝號復祥泰記開設濰縣路五十七號，自民國二十七年經振記洪記紀子章合資經營，並推紀子章爲經理，至三十年二月爲結賬期，以求束清，進行共同議決，所得紅利各按分拔，將家具舖墊等全盤讓渡於紀子章營業，改號爲復祥泰記，所有以前欠外欠各項賬目，保單以及該號以後之營業盈虧等，均歸紀子章負責清理，與復祥泰記及舊股東毫無關係，雙方立有契約，特此聲明
退股人 復祥泰記 振記 洪記

鳴謝　紫外線電療院施電回春

部人虛度四十有四，服務桑梓，材非鷹重，乃於民國二十九年國歷十月上旬忽遭筋骨痲木之症，狀似半身不遂，經多方名醫診治，施之珍草奇藥，始終罔效，未稍見功，寸衷憂恐萬分，幸經瑞祥東介紹青島陵縣路門牌十八號紫外線電療院施行電醫，未及週月，果將病魔根本剷除，復健如素，照常服務，迴憶部人之始也，旋萌純爲該院之惠賜也，緣斯院之產生設备歷有年數，病夫被其春風者將萬千計，更於施術之精，價值克己，屢爲中外信孚，且宗旨慈善，弗論貧富，按號就醫，不啻百病咸治，婦科尤其妙絕，部人慶生之餘，無以酬報，登諸報端，聊表謝忱，甘介紹於患者諸君，曷往一試，方知部人非揚名播譽之貸者也
昌樂縣警備隊大隊附王錫朋敬啓

遺失聲明

啓者敝人持有諸城南鄉馬家莊子福順號青票一只，計國幣二百元正，今因不慎，將該票遺失，除向該號掛失票止付外，嗣後無論落於中外人手，概作廢紙，特此登報聲明
敝人封培德謹啓

推受盤聲明

推盤商號信泰行代表人呂鶴九今將信泰行取引所權利，連同保證金，取引所直線撥機電話附屬物件及信泰行本櫃鋪墊電話，觀城路租地自建倉庫十間，全部兌與元泰號永遠營業，言明兌價共國幣四萬二千元正，當交不欠，嗣後元泰號營業盈虧，概與信泰行無關，除同中證人簽妥合同外，特再登報聲明如右
元泰號徐元伯　信泰號呂鶴九　中證人 王文彬 周俊亭

買賣聲明

敬啓者茲因徐延業王富庭合夥在山口路二號開設雙興鐵工廠，二人對於營業無意進行，情願將一切機械工具舖墊等物完全兌與天成號孫大作經營爲業，當將錢物憑中過付，對交清楚，兩無糾葛，於雙興鐵工廠以前欠內欠外各項債務等項，均歸賣主自理，與買主無涉，除已立有買賣契約爲憑外，特再登報聲明，幸乞週知爲荷
賣主人 徐延業 王富庭　買主人 孫大作

遺失聲明

啓者敝工廠自用交通汽車往返青島滄口間，因一時不慎，致將第一〇二五號車牌子一枚途中遺失，除向警察局呈請作廢另行補發外，無論落於何人之手，概作無效，特此登報聲明
滄口公大第五廠啓

遺失聲明

啓者敝人於民國二十九年十二月三十日在龍口福順德買到青島福順德照付七〇〇一九號匯票一只，計懷鳳元名下國幣八十二元，不慎遺失，除掛失止付外，特具給記遺紙廠立保證書，將現款由青島福順德如數領出，嗣後該票無論落於何人之手，概作廢紙，特此聲明
敝懷鳳元啓

遺失聲明

啓者敝領有第〇一三五一號腳踏車號牌，不慎被人連同腳踏車一併竊去，除向警察局呈請註銷外，特此登報作廢
肥田工廠啓

紳商錄發行預告

本社事業部本市各方面之要望，網羅調查在青華人各界有力者發行「紳商錄」一書，希各界諸君賜以援助爲荷
中華民國三十年三月五日
青島新民報事業部啓

讓渡聲明

茲因讓渡人順成永將原有青島市場二路七十號（順泰魚行原址）承租權自民國三十年二月二十一日讓與連仁築君繼續承租營業，雙方已簽定字據，外謹此登報聲明
讓渡人 青島順成永　受讓人 連仁築　同啓

戒煙　黑白毒品 七日斷清
本院運到大宗最新特效藥品，內服、皆用清毒藥，治療，無論煙癮大小，限一星期，完全戒清，戒除期內，不誤工作，戒後無藥毒，無毒質存在，擔保永不復發。
痔瘡　治療方法，新穎完善，專用塗藥，治療內痔、外痔、脫肛、便血、瘻管、自然枯落，決無刀割、火灸、結紮等痛苦，無論遠年近日，一經醫治，療養期間，行動自由，並不妨礙各項職業。
濟衆診療所　山東路北首一〇〇號

滄清會計師事務所　會計師戚金屏啓事
本會計師因事務繁劇，勢難兼顧，特於東鎮滄口西鎮分設事務所，接洽便利，倘有委託事件，希即就近接洽爲盼
東鎮 王夔鳴 東鎮商會 電話三〇五一六
滄口 王佐臣 滄口商會 電話一一二一
西鎮 成貽之 成豐當 電話二一六〇四〇
地址青島湖南路上海飯店二樓五號 電話二五九〇二號

坂井屋
カメラと材料
歐亞最大 美津濃の運動用品
寫眞部 堂邑路 電話二、三五五八、二六六四
運動部 山東路 電話二、六三六六

營業科目
電氣材料○工業材料○機械工具○船舶用品
水道用品○建築材料○鑛山用品○釘鐵地金
五金雜貨　油漆顏料
天成洋行
青島恩縣路三號
電話（三）〇一六一（三）七三九三（二）七一六二
支店 濟南三大馬路四緯路六九號
支店 天津日界旭街二七號 法界二號路五三號
出張所 北京 徐州

福民醫院
借電話二三七五六號
診治科目：內外皮膚花柳科　眼科耳鼻咽喉科　產婦科小兒科
特設專科：專門戒除鴉片嗎啡等毒害　保管七日斷除病根　無效分文不取
日夜診療
青島平度路上十七號　光陸大戲院對過

本報醫藥顧問
林予聖醫師
專門 皮膚花柳科 內科 胃腸病科
特設 戒烟科 產婦科 病室完備
冠縣路五八號 華北醫院

平安
滄口路二十二號 電話二二五四八
每日一時三時五時七時九時 循環放映
星期早場十一時開
票價一元 學生兒童七毛 加一成捐
揭發舞場的黑暗　暴露舞女的痛苦
今日公映　陳翼青導演
中國聯合影業公司監製
宣景琳 黎明健 阮鈴子 竟志直 主演
社會歌舞悲慘沉痛偵探流血巨片
舞宮血淚
血淚交流的和　愛與仇分野的
這是一部以舞場爲背景　以舞女生活爲題材的現實影片
溫柔！甜蜜！貞潔！救了她的　墮落！鼓勵了她的前程。　欺詐！引誘！威迫！爲了生活！只有忍受。　但沒有反抗的力量！我們最後的
長短期優待券前三天無效

中和戲院
青島山東路北首 電話二二六三二號
趙曉嵐　趙化南
秦月樓 韓子峯 楊寶虎 後王宸壽 孫山慧霞
曹錫銘 桂雅卿 畲福麟 林綫雲 劉湘臣
午戲一時開五時止　夜戲六時開十一時止
午戲：南天門 御碑亭 前部大明府
夜戲：收關勝 一捧雪
午戲 池座每位七角 樓座每位五角 廂座每位三角
夜戲 池座每位一元 樓座每位八角 廂座每位五角 加一成捐

東鎮 慈光大戲院
雲門路二十三號 電話三、一八八六
循環開演 午後一時起
座價 三角 二角 一角 加一成捐
三月二日三日四日連演三天
月明公司出品 全部武俠巨片
火燒無底洞
鄔麗珠 查瑞龍 主演
下期公演 上集 神聖小工人

海狗強背丸
◇增加身體的健康◇增加夫妻的愛情◇增加兒女的生育
此丸用眞正海狗腎，配以珍貴藥料製成，確有固本扶元之功，反弱爲強之效，初次試用，即覺精神舒暢，胃口順開，再服自然魄力增加，血氣充足，腎部堅強，耐久百戰不撓，任事固可裕如，牀第亦增奇趣，誠衛生之至寶，廣嗣之金丹也。
一、治先天不足後天失調　一、治勞思過度心腎不交　一、治酒色過多精神衰弱　一、治青年早婚元陽不固　一、治腎部衰弱陽事不舉　一、治精寒陽痿子嗣難艱　一、治夢遺滑精腰膝痠軟　一、治命門火衰夜多小便
定價 大瓶三元 小瓶一元五角（廣東慎之堂出品）
加五送貨 凡購一瓶加送一瓶（買一打送半打）定正月爲限茲爲酬謝主顧起見展期至舊歷二月底止
廣東藥品商店總經理 山東博山 福成祥 代理
青島山東路 電話二七一七九　北京路大合發藥房（電話三八六六號）　天津路東大藥房（電話二六六〇九號）　北京路長春堂藥行（電話二五九九八號）　山東路全誠大藥社（電話二五一五七號）　東鎮三路嶺南大藥房　廣時商店分銷處

張萬年大夫
特備近代科學化各種電器治療　採取世界最新技術　選用中西名廠持效靈藥　憑十五年以上臨床經驗　對於初起久患屢治不愈頑固疑難之
花柳淋病　確具把握　負責根治
花柳病分四個病源，在不潔交合時染得何種病源，即發生何種病態▲四個病源即梅毒（亦稱第四種性病病源尚未發現也）白濁（淋雙球菌）軟性下疳（雙兒萊氏桿菌）腹股淋巴肉芽腫（蒼白螺旋菌）▲目前對四種花柳病之治療，均已有極進步醫術且大致均亦發明有對症特效藥之是故，在不幸染者設備完善經驗豐富之醫師處，決絕可以根治，所斷不得謂惠者亦若未得人藥未適用耳，以敝人行道十五年以上專科淋病花柳，臨診極爲豐富，實驗多，故治病確具把握，且因藥具完全，故世界名藥已經有日效藥劑及進步的醫療器械發明，大都經先委余試用，因是治療各病雖未必能超人，然確信對病家能負全責，尤一般屢治不愈之慢頑症狀，確有絕對把握可以保證在最短期間內絕對斷根。
○時間自上午八時至下午十時隨到隨診
○院設青島大橋西頭雲南路廣州路轉角電話七七四四

精神治病不針不藥
保根收藏學原理、應用精神療力感應等科學新法，專治中西醫束手針藥不效之疑難大症，如各種精神病、神經衰弱、失眠症、疑心症、歇斯的里、腦病、脊髓病、眼病、胃腸病、肺病、糖尿病、婦科諸病，以及一切惡癖等，均能立刻見效，根本斷根、誠現代最新醫療之根本治療法也。（簡章備索）
精神治療專家宋本昭啓
地址 定陶路十八號 借用電話二三一九八號

呢絨棉花布
包作各官署各團體各學校制服等項
青島被服工廠
青島河南路二號
營業所 電話（二）四五八八號
電話（二）四九三九號

永華齒科醫院遷移聲明
本院因修理房屋已由天津路遷於山東路中市二三二號金星藥房內照常應診此啓
院長 劉永華

光陸大戲院 分院
福寺路六十三號 電話三〇五五六
循環開演　座價
四日起連演五天
新華影業公司出品 對白有聲恐怖緊張驚駭科學偉大巨片
談瑛 陸露明 王引 王乃東 主演
化身人猿
日間陽光太烈：不見人猿！　夜裏萬籟寂靜：出現人猿！　恐怖：駭人：可怕：
下期公映 明星有聲巨片
新舊上海

金城大戲院
西大森（同記）南村路
劇界神童文武老生
田中玉
老伶旦 田文玉　幼童花面 范成玉
李長玉 田慶玉 江秀玉 李俊玉 孫喜玉 劉斌玉 田彩玉 王明玉 孫雙玉 沈斌玉 劉和玉 朱金玉
夜戲 三本
漢光武
先期售票 對號入座
午戲 池座每位一元五 樓座每位一元 廂座八角 外加一成捐
夜戲 池座每位一元 樓座每位八角 外加一成捐
售票時間 每日上午十時起

光陸電影院
海泊路六十三號
四日起連演四天
大東影片公司非常偉大出品
全部武俠門法鉅片
張月娥 王東俠 主演
俠骨雄心
忠俠救人　除暴濟貧
下期開演
秘密寶窟

金城 CAPITOL THEATRE
湖北路廿七號 電話②七六二六
廿世紀福克斯公司出品偵探巨片
天才童星 金惠淑 空前大作
浪漫滑稽緊張刺激香豔傑構
青梅竹馬
毛頭小子 談情、嬌羞滿面！
頑皮小姐 捕盜、膽大包天！
下期公演
亂世忠臣
（本月七日起演三天）

光陸大戲院
平度路廿二號
循環開演 座價 一元 七角 五角 加一成捐
一九四一年度新燦鉅構今天起在本院公演
‥斥巨資‥傾全力‥提高古裝電影水準‥
藝華影業公司出品古裝宋宮秘史歷代史實偉大鉅片
新北平星 李麗 余琳 傅威廉 關宏達 鄭重 嚴化 趙珍妃 協力主演
狸貓換太子！ 火燒碧雲宮！ 捉拿落帽風！ 陳州斷后！
碧雲宮
皇帝包公勿相信紗帽　放粮遇太后包公打龍袍
九橋曲陳救主！　金殿打寇珠！
劉妃手段辣　郭槐好詐出　寇珠爲主捨命　包公鐵面無私
○長短期優待券暫停通用三天○

今日停映　今日場
FOLOZU
今晚九時廿分隆重獻映
注意座價：八角 一元六角 二元四角 兒童全票
樓座對號入座現已開始售票請即預定
紅遍全球歌舞大偉無雙超特鉅製
珍妮麥唐納‧奈爾遜埃第 合演
全部歌唱音樂戰事緊張名貴新片
名歌十支 新 "NEW MOON" 月 新裝百襲
是前世注定事乃百年歡喜緣　有憐香惜玉意具珠璣經綸才
名門閨秀如花似玉　階下役四亦俊亦倘
驚波駭浪 巨舶傾覆 披荊斬棘 荒島安身 築屋立法 羣衆服像 晨昏廝守 愛同結心
明日三場　分場開映：二點半 六點 九點廿分

明星大戲院
每日五場 循環開映
三月五日起連映三天
李奧卡里羅、斯蒂飛鄧娜 合演
風流香豔緊張俠義巨片
奇俠賭情
The Girl And The Gambler
俠盜、仗義　劫富、濟貧　舞女、多情　終圓、好夢
下期公映
香豔熱趣武舞巨片
南國之春